朝鮮日報
夕刊
本紙朝夕刊十面

獨나치스跳梁에備해
佛自動車隊待機
잘地域의情勢急迫에鑑하야
精銳를"알"州境에集結

【巴里一日發聯合】 잘領域歸屬을決定할 人民投票를 二個月後에앞둔 同域領의 나치스의跳梁에備키爲하야佛政府는 全世界에 精銳를자랑하는自動車隊를 알사스州境에集結하고 情勢의惡化됨을따라 잘領域에侵入하야 一擧 나치스不逞分子의策動을 肅正코저 벌서부터 待機의姿勢를 取하고잇다 佛政府當局은一日夜 特히 右事實을 確認하야 如左히 言明하엿다

잘領域內의 情勢緊迫에鑑하야 佛政府는 自動車隊를 알사스州內에 集結식혀 잘國境에 待機키를 命하엿다 잘領域의 憲兵隊가 나치스에게 壓迫되야 잘政治委員會 委員長 녹크스氏로부터 S·O·S를發할境遇에는 右 自動車隊는 直時 出動할準備를 整頓하고잇다 二千의 兵力이잇스면 數時間內에 나치스를彈壓하야 事態는 收拾할수잇슬豫想이다 佛政府는 決코 이가튼行動을取함을 希望하는바는아니다 萬一의境遇에備하야 充分히 警戒하면 이가튼自動車隊의 出動等은 必要가업게될것이다

比島安全保障爲해
現行比率絶對支持
米政府主張의要旨

【電通華盛頓一日發】 米政府首腦部間에는 在英代表部로서의報告에基하야 現行比率存廢에關하야 種種意見이沸騰되여잇는데 그中에서도比島安全保障維持關係로 渡洋作戰主義를버릴수업다는意見이 現行比率絶對支持의가장有力한論據가되여잇는데 그主張要旨는如左한것으로 日米의意見懸隔을가장크게하는것으로보인다

一、比島獨立案은 通過하엿스나 今後적어도十年間은米國國旗가比島리날이게되다 米國國旗가날려잇는동안은 米合衆國은 太平洋의彼方에잇는領土防衛責任을지지안하면안되다

一、이事情下에 米國이西太平洋에서 集中할唯一한 場所는 마니라灣인데 그位置는 實로日、英、佛、和、中五個國領土에까여 國際的으로보아 極히데리케트한場所이다 그리고 空中攻擊에對하여는 只今가태서는 꼼작할수업는터이다

一、比島를海上及 空中兩方面에서讓步하려면 陸軍兵力과 根據地不足을 補足하기에充分한海軍力을必要로한즉 陸軍兵力에缺點이잇는 米國으로서는 五、五、三의現海軍比率로써하더라도 決코充分하다고할수업다

一、比率이變更되면 米國은比島防衛에잇서 全然無力하게될것이다

當分私的會談으로
局面打開를圖謀
英外相米代表와協議

【電通倫敦一日發】 사이먼英外相은 一日午後四時三十分데비스米代表를 外務省에招致하고軍縮豫備會談의 局面打開策에關하야 二時間동안 協議를行하엿다 먼저사이먼外相이去三十日松平日本代表와의 非公式會談內容을 傳하야데비스代表의意見을 質하고데비스代表도亦是三十一日 日本大使館에서行한日米第三次會談經過를報告하야來會商에關한限 日米代表는決裂狀態에 直面하고잇는旨를詳述하야 이지음難關打開의手段으로 政治的其他온갓見地로부터 今後는當分間 全員會商보다도 多角的으로非公式私的會談을主로하야 局面轉向을圖하기로 意見이一致되엿다 이私的會議에서는 英國이指導的立場을 取하기로諒解가되엿다

米國의態度에
日本海軍遺憾表意

【東京電話聯合】 軍縮豫備會商은漸次日米兩國의 對立尖銳化로드되여 米代表는日本의 新提案을 根本的으로 相容할수업다고 言明케되엿다고 傳하는데 이에對하야 日本海軍은大要如左한 見解下에遺憾의 意를表하고잇다

日米會商은 至今에不脅威不侵略新原則을樹立코저 하는 日本側의 主張과는 氷炭相容되지안는 米海軍의傳統的政策인渡洋進攻作戰主義와의 對立으로 黑白은不問하더라도明白하다 그리고輿論도漸次日本側에 好轉될것으로밋는다 이機會에 米國側에서 大平洋의 防備强化라든가新規造艦計劃案이라든가 軍縮精神에 逆行하는宣傳이放送됨은一部의 작란이고決코全米國民의 總意는아니라고생각하나 참으로遺憾된일이다

맥氏主催午餐會
冷靜終了

【電通倫敦一日發】 맥도날드英首相主催의午餐會는 席次를定하지안코 圓卓式으로着席하樣이다 그리고 兩氏는其後다시알바트 호텔에서 開催되는世軍招待會에함께出席하엿다

【電通倫敦一日發】 맥도날드英首相主催의 日米代表招待午餐會는 一日午後一時十五分부터首相官邸에서開催하고主客二十一名이卓을가티하고 懇談하엿는데 寬然三國軍縮會議의觀을呈하야 軍縮豫備交涉은近의經過에關하야 熱烈한討議가進行되엿다

이리하야 [illegible] 海軍代表는日米 明白하엿는데 [illegible] 雙方이모다午餐會出席前에 [illegible] 「妥協의可望은全然업다」고까지言明한 程度로서米代表는 專門的問題의 相違點은 當分미러두고 冷靜히政治上의諒解를求하려고하엿섯다

"門戶開放"는
日本政府의責任
滿洲國機會均等을確保코저
米近近對日意思表示?

【電通華盛頓一日發】 米國務省으로부터들은바에依하면 滿洲의 門戶開放原則確保責任은 米國側의見解로는當然日本政府에歸할것이라하야 假令滿洲에 直接交涉을식히려고하더라도 그것은米政府의到底히 受諾容認할수업는바이다 짤아 이에關한 外交交涉은 日本에 對하야行할것이라고 解釋하고잇다

【電通華盛頓一日發】 米國務省에서는九國條約規定의門戶開放原則에基하야 滿洲國의機會均等을確保코저 再次外交的手段을 取하기로되야不遠間다시對日意思表示를行할 方針下에 目下그準備를進行하고잇는模樣으로 國務省에서는各方面으로부터 硏究資料를蒐集하고잇는旨를一日言明하엿다

增稅斷行을決意
藏相今朝園公訪問
財界一般의動向等說明

【電通東京電話】 藤井藏相은明年度豫算의 歲入缺陷을 補塡코저從來의財政方針을 버리고一部增稅斷行을決意하고 突然二日午前九時東京驛發急行으로 極秘裡에興津에向하야 午前十一時五十九分興津驛到着直時 自動車로坐漁莊에 西園寺公을 訪問하고明年度豫算編成方針에關하야陸海軍國防費及 農林、內務兩省關係의農村救濟諸施設費에 對하야는 特히이를重視하야査定하고 其他의新規費目에 對하여는참으로緊急不得已한것만 承認하야財政整調를圖謀키에 努力하엿스나關西地方風水害及各省의旱害冷害等의 應急施設及復興에要하는經費가相當多額에 達할豫定임으로 歲入歲出의 均衡은 到底히 바랄수업고 歲入不足의 大部分은 赤字公債에依하야 이에 補充할方針이어지옹不得已一部增稅를 하게된狀態에이르럿다는 詳細히說明報告하는同時에그間題에對한高橋前藏相의意向及財界一般의動向等에關하여도 說明하야園公의諒解를求하엿다

大藏省增稅意向
財政界反響深刻
主稅局利得稅原案作成急行
完成까지는尙一個月

【電通東京電話】 大藏省의增稅意向에對한 財界의反響은豫想外로深刻하야 推移如何에依하여는政府는 意外의窮地에直面할지 도모를情勢에 일으럿는井藏相과兩要會見을行하기로되엿는데 岡田首相은財界를安定케하기爲하야 一日이라도速히政府의根本方針을 決定할必要를痛感하고 二日의定例閣議前後에 藏相과會見後 後藤內相町田商相、床次遞相等의意向도 打診하야藏相의意向에 異論이업는터이나 同問題의政治的重大性에 鑑하야 [illegible]

豫算省議第六日
留保經費再檢討

【電通東京電話】 豫算省議第六日은 一日藏相邸에서 開催되야 午後七時散會하엿는데同日은 明年度歲出豫算中前日까지의審議에서 決定을 留保한經費에關하야 再檢討를行한結果前日까지의明年度歲出豫算査定額二十億二千萬圓보다多少增額키로되엿다 即同日再檢討에依하야相當額의經費를 承認된費目은如左하다

一、滿洲敎育費國庫資擔金의增額
一、三陸水災復舊費
一、日本內地臺灣間航空事業費
一、鹿兒島縣大島郡產業振興費
一、砂防復舊費

그리고東拓理事補給費는 留保되엿스나 削除되엿다

臨時議會는
二十六日부터?
五日의閣議에서決定

【東京電話聯合】 臨時議會召集期日及會期에關하여는 大體提出할豫算案大綱이 決定되엿슴으로 아마來五日發閣議에서正式決定할터이나 召集期日은十一月二十五日은 日曜日으로二十六日부터會期는 約一週間으로 十二月上旬에互하게될터이다

【東京電話聯合】 藤井藏相은 目下의財政事情으로보아 不得已一部增稅키로決意하고 增稅에 大體意見을 [illegible] 主稅局案에依한 非常時利得稅를 斷行키로되엿는데 增稅는一般經濟界에對하야도어떤意味에서는國民內閣自體에對하여도重大한影響을波及하는問題임으로 [illegible] 井藏相으로서는 [illegible] 度豫算의統計를 [illegible] 閣議를開催하고 正式決定을 하기로 [illegible] 人四日에省議를開催하고 主稅局에서 新案을내리 [illegible] 稅를提明할터이다 [illegible] 는 目下非常時利得稅에關하야 主稅局에서 非常時利得稅를稅를 [illegible] 急히하고잇는데 原來作成案의完成까지에는 一個月을要할것으로보인다

兩功勞者表彰
警察、消防

十一月三日、明治節을 期하야 두가지 表彰式이擧行된다고하다 하나는警察의第一線에서拔群功勞를세운 成鏡北道警部三浦秀吉氏以下十九名의 警察官에게警察最高의 名譽인功勞記章을附與하는것이오 또하나는 平壤消防組頭大橋恒藏氏以下四十二名의 消防功績者에게今井田朝鮮消防協會總裁로부터 表彰하기로되얏다한다 그中功勞記章을 밧게되警官十九名의 氏名은如左하다

成北道警部 三浦 秀吉
平北道巡査 牧內 正吉
平北道巡査 許 俊
平北道巡査 大栗 正男
平北道巡査 故 久原 乾
平北道巡査 故 恒波 貫一
平北道巡査 故 釆野太三郎
平北道巡査 故 宋 希 育
咸南道警部補 故 土肥 茂雄
咸南道巡査 故 緖方 幹雄
咸南道巡査 故 吉川 正一
咸南道巡査 故 岩崎 淸次
咸南道巡査 故 大谷 武夫
咸南道巡査 故 森田 政治
咸南道巡査 故 金 羽 銑
咸南道警部補 故 張 利 突
咸南道巡査 鵜止 滯次

池田警務局長談

成北道警部 梅澤 貫
成北道警部 澤村長兵衛

今回功勞記章의附與를바든者는 國境警備의 大任을負하고炎熱酷寒을不顧하고 晝夜로襲來하는 匪賊을相手로 全身身命을賭하야 國家를爲하야 第一線에서서數倍數十倍의敵賊와交戰하야 此를潰走케하고 或은衆寡不敵으로 矢盡이다하야넘어지는等 或은共產主義運動의撲滅을圖하는等 實로其行動의剛毅果斷犧牲的 精神의躍如한바는感淚를不禁하는바이다 諸氏의赫赫한功績은 永久히朝鮮警察靑史上에 光輝를내일것으로此恩典에浴한諸氏는 無上의光榮에깃버할줄로생각하는바이오 國民一般도함께 敬賀할줄로생각한다더욱히 吾人警友는此等先輩諸氏의남긴 勳蹟을김히感銘하야益益警察精神을 發揚하야民衆保護의大任을 完全히하기를바라는바이다

蔣介石氏
近近南京에

【電通北平一日發】 락크페라病院에入院하고 健康診斷을바드며 王龍惠、劉峙氏等北中要人과會議하든 蔣介石氏는三十一日退院一兩日中에南京에赴키로되엿다

人事·集會

▲趙元九氏 十月三十日楊平鄕第에서還內親
▲加藤朝銀總裁 그간渡中中이든바 大連經由四日正午歸京할터

軍縮幹部會及總會
延期를協議決定
幹部會는明年一月、總會는六月
軍縮豫備會商으로支障

【電通倫敦一日發】 今日午前氏、國軍商書 이덴氏、軍縮會議議長헨더슨氏、聯合事務總長아부놀氏、米代表데비스氏、瑞西駐在米大使윌슨氏等이 會合協議한結果 目下倫敦에서開催中인 海軍豫備會議開催에支障이생긴으로 十一月開催豫定이든軍縮幹部會는 明年一月에總會는六月上旬에로 延期하기로決定하엿다 幹部會는十一月六日頃에 兵器運輸에關한 國際的取締를討議한後 一月에再開키도하고 總會의日字는 決定치안흔채로散會하엿다

今日은明治節
總督府의行事

十一月三日은 明治節當日總督府에서는 第一會議室에서 午前十時부터在京外交團 同十時二十分부터位階帶勳者와朝鮮貴族의 祝賀를밧고 同三十分부터一般廳員의 御眞影奉拜式을擧行한다

大連特務機關
出張所로存置?

【大連一日發聯合】 過般大連에合設된 特務機關에關하여는種種臆測이傳하는데 關東軍首腦部는 前記特務機關을 出張所로하야 永久히設置할意向을가질關東軍第二課 第三班中에서 專任者一名을 派遣키로될模樣이다

英米側提案까서
會談은不進展

【電通倫敦一日發】 日米第三次會談結果에依하야 停頓된軍縮豫備會談의 今時의會談機會는三日의英首相別莊에서의、日本代表招待外에는 別한約束이 되지안하엿는데 一日夜의 사이먼、데비스會談模樣으로 觀察하더라도 다음會談은主로日英間에進行될것으로 解釋되야될수잇스면 日本代表로부터變更한다는提案이나오도록策하는模樣이나 日本代表部는旣存原則의變更을 試할餘地가업다하는 態的方式에도 違할수업는狀態에잇슴으로 暫間氣分을轉換키爲하야 來週까지 公式會見은 열지안코그리고 英國은 日本과近近會見할 希望을 가지고잇슴으로 또는 英國側으로부터 會見을要求하여올지도알수업스나 公式은勿論아니고 正式會談이來週까지 밀여갈것은確實한것으로보인다

正式豫備會談은
結局來週로持越?
當面은打開方途全無

【倫敦一日發聯合】 日英米三國間에開始된 軍縮豫備會談은 目下어떤氣分轉換을爲하야必要에切迫된狀態에잇으로 主催者側인英國은 어떤打開策을 發見하려고焦慮하고잇는데 日米間의主張懸隔이 甚하야 只今가려서는妥協方式을發見할것은勿論 多少라도具體的인變更을 試할餘地가업다하

民政黨은期於코
町田氏擁立運動
但本人은斷然코固辭

【東京電話聯合】 民政黨에서는總裁辭意를 飜意식히고저 努力中인데現總裁의辭意는 全然不可能한狀態임으로 結局黨在若槻總裁를辭意케하야 抑制로推薦하면黨籍을離脫함도不得已하다고 하는模樣으로自己는後任總裁는 어대까지固辭하나 後任總裁問題에關하여는 努力할 覺悟로서他에 適任者를어드리라고 期待하고잇는旨를述하야 現在町田商相自身도도구固 團의 사람들도、任이아니라고하야 頑强히固辭하야抑制로推 에는 町田氏를推戴할터이나商 相이前述하바와가튼즉 그決定까지에는 相當한時日을要할것 이다 町田商相의 時任總裁는相當한 難色이잇는模樣이다 黨首腦部로서는

英市會議員選擧
勞動黨斷然優勢

【電通倫敦一日發】 一日英全國에亘하야 擧行된市會議員選擧結果는 一日深更까지의開票에依하면 勞動黨은敎倫에서六十二議席을 地方에서二百議席을獲得하야 斷然他黨을壓倒하고잇다

▲勞動黨	喪失數	八
	獲得數	二六〇
▲保守黨	喪失數	一六一
	獲得數	一三
▲自由黨	喪失數	三二
	獲得數	四
▲中立	喪失數	七五
	獲得數	五

英米側의對案提示가即會商의車輪을다시돌게하는時期라고 말하고잇다

八面鋒

◇倫敦會談까다에 諮府의一般軍縮會議는 延期하기로。
◇말안될말은 안함이上策、맛나서 싸울바에는 안맛남이 得策。
◇有賀殖銀頭取中心으로 一千萬圓의 煉鐵會社를 創立할 計畫이 잇나고。
◇풀레이、풀레이、풀레이、풀레이、풀 드러쉬 풀레이。
◇京城市內의 不良住宅이 놀나지마라、三十戶式減少되얏다는가。
◇그대신 土幕이激增하는것은 엇지하잔말인가、土幕사리도 못하게되면엇지하잔말인가。
◇三國代表의午餐會는 冷靜히 마치고 英米代表의密談은蜜談으로되고。
◇이야기는 그럭저럭 一段落이되엿셈이나 耳目口鼻가 分明치못하니 무엇이나올시는 알수업는일。

◎物理醫療師特典生募集
認可電醫
鮮內唯一
男女共學
◎最新物理醫學全科敎授院長東京電醫學校創始學長
◎近近規則發布되여小資本醫療師資格어더開業식힌法令發布前開業하야旣得權獲得目的으로大特典을與함。
但願書受付順으로三十名限視則及特典證送呈申込하시라
京城府黃金町三丁目三四四
認可 京城電醫講習院
朝鮮物理醫學專修學校創立事務所

◎會社員招聘
一、資格 年齡二十歲以上男子相當敎養이有한活動的人士經驗有無不問但最近官公署學校等退職者特別優待
一、給與 經歷에依하(勤務地黃海道、平安南北道) 固定月給五十圓以上其外收入多大
有希望者는履書送付或은本人來談하심을要함
平壤府旭町四番地(府廳前)
愛國生命保險株式會社西鮮出張所

京城府本町二丁目
標準時計 Ⓜ 村木時計店 電話本局四七一·四七二·四三七七
時計及蓄音器完全修理에對하야

最新旋盤機가如何되엿습니다。難物時計라도新旋盤機를使用하야破損部分品의補充修理에依하야作修理가되어完全修帝都에가잇서今般一流理라고稱하는日本時計大修理時數名을招聘하야修理先生師아울러음모修理는及蓄音器의

村木으로 急하신분은곳하여 드립니다。

通知하시면곳往訪弊店은從業員八十名全力으로總員써奮鬪하고잇습니다 指輪、帶止類其他 金工細工도합니다

金線ミルク

旗 カメヤ旗店
京城府黃金町五丁目七五番
電話本局二一八八五番
振替京城一三四八四番
幟幕 宣傳旗 會旗 優勝旗 校旗 慰問旗 國旗

鳥捕網
極上絹絲製
高六尺長二間 二圓
同 三間 三圓
同 五間 五圓
漁釣具 卸商 秋岡商會
京城明治町一丁目派出所前
電話本局四三九〇番 振替京城一二一五六番

朝鮮總督府中央試驗所檢定染料取扱店
染料原料
信用 卸商 本位 大壯洋行
京城府南大門通四丁目(市場入口側)
電話本局三四一七番 振替京城一二〇六八番

外科 X光線 醫學博士 鄭求忠
京城鍾路三丁目十六 (入院室完備)

本店 京城府南大門通一丁目十四番地
電話光化門七〇·六〇 振替口座京城二一〇五番
株式會社 漢城銀行
支店及出張所 京城(南大門、同東大門、同西大門、同本町)、水原、開城、大田、永同、釜山、馬山、延安、平壤、大和町

各種信託 低利貸出 迅速有利
京城府南大門通一丁目十九番地
朝鮮信託株式會社
社長 谷 多 喜 磨
支店所在地 群山、釜山、木浦、平壤 (營業案內贈呈)

仁寺洞 電光三六一 朝鮮劇場
十月二十一日낫부터(日曜日祭日은三回興行)
마라마운트社 日本版 封切
하리·조·부라운監督 매리겡音頭 全八卷
珍優쟈크·오-키、챠크·헤리、진자·로라스共同主演
大都映畫會社超特作 吉村操監督 마음다는女性 全七卷
마라마운트社超特作(日本版) 스테빈·도비-스監督
라팔로마 全八卷
「코레로」의名優조지、라푸트、아돌푸·쥬코르씨스、도레그主演 죽어이냐! 凱歌냐? 사랑을버리는리팔린 소래는놀리여온다!!
十一月一日밤브터特別大公開 料金階上十五錢階下十錢均一
◇米和뻘콜드스톤社特作映畫 西部大活劇 快男兒택-샤스 六卷
◇콜럼비아社超特作映畫 洋大活劇 激浪의響 全六卷
◇大都映畫社特作映畫 現代劇 女工 全十卷
監督吉林德次
團成社

中等學校入學制 學務局案採擇

所見表中心、試驗은副次로 近近最終會議서決定

총독부 학무국에서는 중등학교 입학시험대책을 강구하고저 이십여명 교육관계자를 그간수차 총독부에 모아가지고 개선책을 협의하엿스나 결국 회의석에서는의론백출로 신통한 묘안은엇지못하고 학무국의 의향이든재학시의 소학교 보통학교교장의소견표와 체격검사를 재래보다엄중히하고 산술과 국어에만한하야 시험을 치르는것은형식에불과한 정도로하기로 학무국의방침을 결정하고 이것을일간열게될 최종회의에서 정식으로결정을하게되엿다한다

특히 소견표의 고사에잇서서는그생도의 전학과에 대하야 성적의 균형부를 엄밀히심사하고 특수학과에 한하야 성적이 불량한것이잇스면 설혹종성적이 량호하야도 이것은채택치안는방침을 취하야 초등교육의전학과수습을 장려하도록 하게한다는데 소견표와 체격검사에 치중하는 학무당국의리유는 이와가타하면 소위입학시험준비를 하기위한 과외(課外)교수 또는 입학시험전의 시험공부의폐해등을 제외하고 평시에꾸준한 공부를 장려하게되다는것이라한다

그러나 시험제도가 엄연히실시되는이상 소견표와 체격검사에 치중하고 입학시험성적은 유명무실하게 취급한다면 이것은제도의 모순이 심할뿐아니라 만일 당국의 안대로 실시한다면역시 사람의 하는일인 소견표의 작성을 어데까지 미들수잇슬가 이에 따르는 모든 폐해에 대하야는 중등학교와학무당국의 엄중한감독과 소견표의심사가잇서야 될것으로 론의되고잇다

治維法違十三件 公判期日決定

朴憲永、金炯善、南宮檍等事件 年內京城法院서開廷

아현혹은 삼년동안 미결구류도 유죄무죄의 귀정도업시 감옥안에서신음하고잇는 사상 사건의피고가 현재경성지방법원 소속만으로도 사십구명이나 되는데 이들에게 또는이들 친족들에게 저윽이궁금을 덜게될 공판기일이젼부、다음과가티 결정되엇다 그공판은 전부 금년안에 다마처 버리게되어잇는데 현재의 상태로 보아서는이번에공판일자가 결정된 이사십구명만 재판을 하여버리면 여태까지적체되엇든 사상사건은 거의다처리하게되는 세음이라한다 이사건들 가운데는 제일차공산당사건관계의 중요인물인박헌영(朴憲永) 김형선(金炯善)등에 관한 치안유지법위반등사건과 강원도홍천(洪川)십자가당 (十字架黨)사건의관계자남궁억(南宮檍)로인등 보안법위반사건도드러잇다 사건별로 결정된공판기일은다음과갓다

▲十一月五日(不敬罪)＝崔基陳 李愚鏞

▲十一月十五日(治安維持法違反)＝白迪烣

▲十一月八日(治安維持法違反)＝孔元翰 李柏應 丁吉成 吳晩圭 文泰和 丁甲同 金泒鉉 大場景美 張斗瞻

▲十一月十二日(治安維持法違反)＝金榮鶴 朴源根 金浴鎬 張萬福

▲十一月十七日(治安維持法違反)＝李儁根 禹鍾植 韓啓救 沈萬錫 高羲明 池得準 李鍾弼

▲十一月廿六日(治安維持法違反)＝和田獻仁 橫山禎太 趙正來 李在仲 李舜根 本田穆男 金良煥 李鶴遠 梁成鶴

▲十二月三日(治安維持法違反)＝朴憲永 梁河錫 金炯善 韓罔亨 宋鳳起 洪云杓

▲十二月三日(治安維持法違反)＝吳基滿

▲十二月十日(治安維持法違反)＝姜進

▲十二月十日(治安維持法違反)＝朴仁燮

▲十二月十三日(保安法及出版法違反)＝南宮檍 劉福錫 南謙祐 金福童

▲十二月十七日(治安維持法及出版法違反、犯人藏匿等)＝××××

▲十二月廿一日(治安維持法違反)＝崔中浴 白泰欽 金萬石

江原道沿岸에도 密漁取締警備船

매년 밀어선(密漁船)의 횡행으로 그취체에 곤난하다는강원도에서는 아즉경비선이 배치되지안혓든바 경무국에서는 약오만원의 경비로 최신패속선을건조하게되야 삼중현대주(三重縣大湊)시천(市川)조선소에 주문을하야 명춘삼월까지에 강원도로회항식히게 되엇다한다 이경비선은「데이젤•엔진」을 장비한약오십돈의 최신식경비선인데 긔관총 무선전신의 설비도하야해상의 그경비치와 거다밀어선경계에사용하리라한다

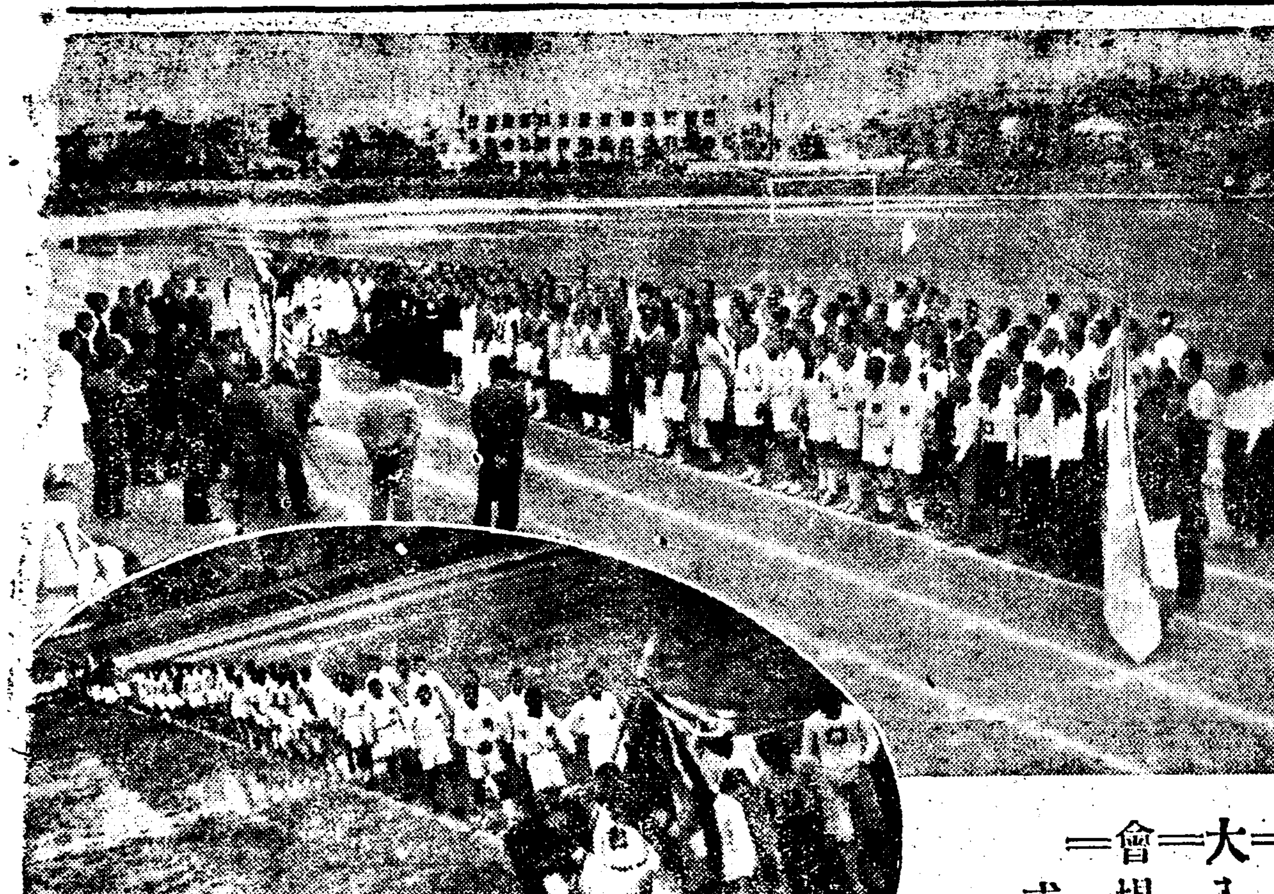

＝大會入場式光景＝

國境에偽貨流行

【新義州】 평안북도 특히 국경방면에는 위조은화가 빈번히횡행하는데 수일전화산역(郭川驛)에서도 차표를사는사람으로부터 위조은화를 다수발견하얏다한다 평북도경찰부 보안과에서는 엄즉부터 이위조화취체에대하야 자조각경찰서를 독려하는중이나 지난 이십구일에도 또다시 동첩을발하야 취체중이엽명한바 위조화는 대정십삼년것이만코 그특징은 화질(貨質)이리가좋은하고 조공검은빗이돌며 소연약하고 조각이 선명치못한것등인데 그출처는 대안만주국인듯하다고한다

京城近郊의 택씨賃減下

市外의急激한發展으로

경성영등포간(京城永登浦間)의 십오간도로는 포장(鋪裝)도 완성되여 근교에별로업는 절호의「드라이브」도로로서「모던」경성의 새로운풍물을 더하엿다 이에 경기도보안과에서는 더욱히 영등포의 급격한 발전의면보는를 참작하야 금번경성과영등포간의 자동차임금을 내리우도록 관하의 각자동차업자에게 통고하야 업자편에서도 이것을승락해하고새로운임금을정하야허가원을제출하얏든바 정식으로 허가되여신임일부터실시하엿는데 개정된새임금은 아래와갓다

京城永登浦間 二圓二十錢 (前二圓八十錢)

京城飛行場間 二圓 (前二圓五十錢)

京城鷺梁津間 一圓二十錢 (前一圓三十錢)

그밖게 새로히 아래와가티구역을정하고 이에대한 임금도정하엿다

京城에서·鷺梁津驛前까지 一圓二十錢

明水臺文化村까지 一圓二十錢

漢江神社까지 一圓二十錢

新吉及文化村· 一圓三十錢

燃料試驗場까지 一圓二十錢

飛行場前文化村까지 一圓八十錢

昨夜市內降雹 氣溫은急降下

입동(立冬)을 닷새가량압세워노코 일일새벽부터의 천후는 돌연한 이변(異變)을 일으키어 비가오기시작하더니 이일새벽에는 경성부근에 우박이오고 긔온(氣溫)이 강하하야 치위젓다

洛東江治水工事 明年六月은竣工

治水委員會서決定한案대로 十二月上旬부터着工

락동강(洛東江)치수근본책에대하야는 긔보한바와가티 결정되엇는데 총독부토목과에서는 제박측량대를 세반으로 나호어방금현장에서 모든준비를 하는중이라한다 이고공사는 십이월상순부터 시작하야 명년륙월에 완성할예정으로 대산(大山)하남(下南)북면(北面)초동(初洞)함안(咸安)제금(堤錦)한안 령남(嶺南)등 칠수리조합구역내의하천제방의증고(增高)를 중심으로하는 보강공작을 일백구십구만원으로 시행한다고 한다

不義·物慾이蔑親

＝資産關係로幼孫을提訴＝ 方氏一門의남은訴訟

늙은 조부가 재산상관으로어린손자를상대로일으킨소송사건＝ 충남아산군 음봉면의식리(牙山郡陰峯面衣食里) 방한영(方漢英)은 시내황금정(黃金町) 일정목사십오번지방승학(方承鶴)과 그의후견인인시내장사동(長沙洞) 일백삼번지 최효선(崔孝善)을 걸어엄법에 경성지방법원에 토지소유권 이전등기수속(土地所有權移轉登記手續)의청구소송을 이르켓다 그소장의내용을보면 원고방한영은 피고방승학의 조부인데 피고의집은원래오십만원의 재산가엿든 죽은김정석당(金靜石堂)의집으로김정석당의 아들 방효원(方孝源)이 아들이업시 죽어버린뒤김정석당이 가독을 상속(家督相續)하엿섯다 그런데대정십일년에 원고(방한영)의친아들방규서(方圭錫)이가 죽은방효원의 사후양자로드러갓섯는데 소화륙년 이월에 죽어버렷고 또한김정석당도 그해 십이월에 사망하엿다 그래서 방규석의 장남인피고 (방승학) 가가독을 상속하엿다 그때 피고의 ... 자인피고의 ... 당시에 ... 스북 ... 내상민은 젊은과부로 세상일에 어두운약점을 타서 김정석당이 딸방무길(方武吉)、방흥자(方弘子)와방장길(方長吉)의조모최효선(崔孝善)등은 각기 그재산을 자기네들손에 너흘양으로 김석규(金碩圭)를 회대하야 소화륙년말에 족출을하고 각기분재소송을 일으켜서 한동안분란을 일으켯는데 원고는 가족평화를 유지 하기위하야 당시친족회원이엿든 조의성(趙宜聲) 김연규(金演圭)등을 사임시키고 현재방승학의 후견인최효선을 후견인으로 선임시켯다 그뒤피고는 원고의생활이곤궁하고 소송사건에 진력한 공로의 보수로소화륙년 십이월이십일에 약오백두락의 토지를 원고에게 증여하엿다 원고는명의변경은 하지안코 그냥두어오다가 금년이월이십륙일에 가산정리를하기 위하야 친족회의를 소집하엿슬때에 그 친족회의에서전기 토지증여를 전부승인하고서류까지 일체교부 하엿는데 원고는 등기비용이 업서서 바 요지음에와서 최효선은자긔가 후견인의지위에 이슴을기회로하야 수속에응하지 안흠으로 이에부득이소송을일으킨것이라한다

仁寺洞에火災

二棟全燒二棟半燒

이일오전 령시사십오분경에 시내인사동(仁寺洞)륙십삼번지서 나서 『빠라』창고 이동이 전소되고 단층 목조이동이 반소되고 집인가튼농리 륙십사번지 민봉식(閔奉植)의집창천하끗까지태우고한시십분에야 겨우 진화되엿다 손해는 오백원가량인데 원인은실화인듯하다고한다

爲替變造漢被捉

이십전짜리 소위체를 이십원으로 위조사기한범인이 붓들엿다 시내남미창정(南米倉町)이십칠번지 야심인웅(野心寅雄)(二三)이시구일저가입온양복을버서신정(新町)아전전당포에십질원에 잡혀가지고 본정삼정목 우편소에가서 이십전짜리 소위체를 삿다 이이십전소위체를 그는이십원짜리로위조하여본정어느잡화상에서 물건을사고 거스름돈십구원각수를 바든후 그길로수원으로내려가 총독부의 고관행세를하고 려관에 잠복하엿섯는데 수배를바든 수원경찰서원이 체포하야 이일아침 본정경찰서로 호송하엿다

藥學展覽會

시내 황금정륙정목에잇는 경성 약학전문학교(京城藥專)에서는 삼사량일간 동교강당에『약학전』(藥學展)을 개최하고 일반에게 공개하게되엇는데 전람회장에서는 일반위생시험기타 여러가지 흥미잇는 실험을무료로관람식힌다고한다

多獅島 鐵道具體化

三百萬圓의會社創立進行 五百萬圓으로築港

토사(土師)평북지사와신의주다전영길(多田榮吉)씨와 왕자(王子)제지회사사장등원은차랑(藤原銀次郞)씨등은수일전부터 총독부에 출두하야 평북압록강하류다사도(多獅島)의축항문제와신의주(新義州)다사도간의림항(臨港)철도부설문제에대한구체적협의를거듭하엿다는데협의결정된내용은 다음과갓다 신의주다사도간의철도부설은등원씨의출자로삼백만원의회사를창립하고 량지간 삼십오킬로의철도를명춘해빙과부터공사를시작하고 다사도축항은 약오백만원의총공비로총독부에서래명년부터계속사업으로 축항을 하게되리라는바 철도가 완성하기는 삼일년가을이 될터이며 또이철도회사가 사철(私鐵) 보조법에의하야 인가된다면 정부로부터 륙분배당을 할만한 보조금이지급된다라한다 그리하야 대정구년이래 다년간 현안이든 다사도의 축항이실현되면 대련(大連)안동(安東) 파의 철도개통과 두만도의종단철도부설과 아울러신의주와 룡암포(龍岩浦)다사도등지는 북조선의라진과가티 비약적발전을할것으로 그장래가 매우주목된다

朝體綜合競技今日開幕

冷天惡候도不顧 建兒의意氣益漲

盛大한大會入場式

勝頭中等蹴球戰에啓聖、高敞各快勝

지나간십오년동안의 반도체육사를찬란하게장식한 조선 체육회(朝鮮體育會)의 의미심장한 제십오수회를기렴하는 종합경기대회(綜合競技大會) 제일일은 야속한비로인하야그를연기케되여 금이일오전아홉시사십오분부터 드듸여제일일의 첫막이열리나 금추운동계의 일대성사가될이경기는 실로금후사흘동안공전의 력사적대무대를 훈련원두에 전개시키게되엿다 이날경기는롱계구장、옥천구장、경성운동장의 세곳에서 중학단축구전(中學團蹴球戰)으로부터 개전되엇스며 험상스러운 일기에 쳐겨울모진바람이 부러「컨듸순」로가 못쓸랑하엿스며 지반이진흙바다로변하야 발도잘부치지못할그라운드우에 날뛰는용사들의 의기는 한층굼파저왓다 장내장외에는 『굽는조선』의 의기가넘치고잇섯다 경성운동장에서열린 대구계성(大邱啓聖)군대경성실업(京城實業)의 접전은원래의 대구계성군이 패승하엿고 뒤니어장엄한입장식으로드러갓다 정각이되여 조선체육회긔를 선두로 강락원(姜樂遠)씨의 지휘아레선수들은 야구장에 집합하얏다가 륙상경기장으로 보무당당히 입장하니 체육회상무리사(理事)김규면(金圭冕)씨가대회를 선언한후체육회회장윤치호(尹致昊)씨의 의미심장한 개회사가잇슨다음 작년도우승기반환이잇섯고 뒤니어 래빈축으로부터연전교장「언더우드」씨외제씨의 축사가잇슨후 선수일동을대표하야 리영선(李永善)군의선서가잇섯고 동대회총무위원장박승빈(朴勝彬)씨로부터 경기에대한 주의사항을말하니 이로써 이력사적입장식의 막을나렷다

中等蹴球一回戰

啓聖2 (2－0 / 0－1) 1京實

中學團蹴球 第一回戰＝遠來의大邱啓聖學校對京城實業學校戰은 午前九時四十分에서李永善主審下에開始하야 啓聖軍開戰四分에 京實軍前에 猛躍突入하야 啓聖LI文錫碩의 슛으로 一點을先取하고 뒤니어 十分에啓聖RI朴鳳根의强蹴으로 또一點을 加하야 前半은 2－0으로啓聖軍리ー드 後半에드러가 京實奮然히逆襲하야 二十六分에 LI朴今岩의 슛으로 一點을 挽回後兩軍씨ー쏘ー케임을演하다가結局二對一로 大會勝頭에 大邱啓聖軍 凱歌를부르다

	GK	RF	LF	RH	CH	LH	RW	RI	CF	LI	LW
【啓聖】	趙鎭海	金慶前	李成雨	許二道	洪錫七	李春洙	李永培	朴鳳根	金鍾泰	文錫碩	白谷壽
【京實】	裵哲敏	高英達	崔奉鍋	金興星	黃午知	金東進	金昌全	李瑋雨	朴永昌	朴今岩	金正國

	【京實】前	後	計	【啓聖】前	後	計
得點	0	1	1	2	0	2
門蹴	7	2	9	2	7	9
隅蹴	1	7	8	1	2	3
自由	5	3	8	3	3	6

高敞4 (13－0 / 1－0) 0電機

【詳細는明日에】

天氣豫報

北風一時晴 後曇

昨日黃海道압바다에잇든低氣壓은北東으로進行하야 今朝는雄基東海上에잇서 七三四미리의 優勢한것이되얏다 高氣壓은中國中部에서 七七〇미리를示하며 朝鮮及九州方面으로퍼지고잇서 朝鮮은흐리고北又는西風이强하고氣溫은昨朝보다五度內外가내렷다 滿洲는日氣가조코 北風이분다 明日은日氣가조호나치웁다

昨日 最高 一一、三 最低 五、〇

今日正午 七、三

暴風警報

午前九時仁川觀測所發表 風이强하리라、北乃至西風이强하고朝鮮全島沿岸을警戒한다 低氣壓中心은 浦鹽威附近에잇서 七三四미리를示하며北東으로進行하고잇다

補精强壯劑

大阪朝日新聞報導轉載 衛生課에서實驗證明한學說

大阪朝日新聞報道(轉載)

衛生課에서實驗證明한學說公開

淫羊藿은 支那一部와 平北에서만 野生하는貴重한藥草로古來로부터 上流家庭에서貴重히使用하든藥으로特히補精强壯劑로驚異的効能을 發揮함은一般醫學界에서周知하든 事實이든바 (最近에白石警察部長 自身이淫羊藿엑기스로實驗한바참 으로놀날만한特効잇슴을證明하얏 슴으로目下衛生課에서는(모로못 도와) 家兎에게淫羊藿엑기스를與 하야實驗한結果其効力이驚異的으 로顯著함을證明함) 補精强壯劑로 널리紹介하면實驗한効力의依하야 朝鮮人蔘을壓倒할時期가不遠하리 라思함(以上은衛生課에言明)

第六回日本藥理學會에서發表한學說

醫學博士 朴昌薰先生監製

幽玄神秘의 漢方醫術과 現代醫學과의 完全한融合에依하야創製된劃期的興陽强壯劑

世界的靈藥 淫羊藿엑기스錠

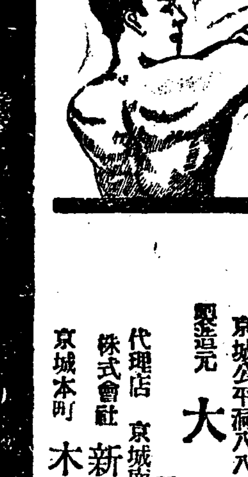

＝主治適應症＝

房事過度、手淫、早漏、遺精、夢精、男女不感症、性慾減退、腎氣不足、補淫補陽精力增進、性的神經衰弱、消化不良、貧血、冷性、健忘症、食慾不進、藥價二十五日分五圓、六十日分十圓、百三十日分貳拾圓

京城公平洞八八 製造元 大盛堂藥房 振替京城七八九二·電光一三五六

代理店 株式會社 京城南大門通 新井藥房

京城本町 木村藥房

藥 卸問屋

京城南大門通二丁目 株式會社 新井藥房 振替京城一六一 電本 九〇四·八六〇一 九〇四三·八四四

洋襪注文은工場에直接하소

品名	價格	品質
毛一號	每打 四圓八〇	二重純毛製多用厚織
毛二號	每打 四圓	二重純毛製
一號	每打 二圓四〇	二重純シルケト三倍强多用
電十號	每打 一圓三〇	二重交色軍絲製
十三號	每打 一圓九〇	平織シルケット合絲交色厚織多用品
十四號	每打 一圓四二	二重本絲流行式多用善賣品
十五號	每打 二圓二五	二重シルケット厚織冬用
一〇四	每打 二圓一五	平織合絲特製三倍强冬用
목레	每個 二圓	上等毛絲製女子用
목레	每個 一圓五〇	上等純毛製男子用

品名	價格	品質
二十號	每打一圓六十錢	重純瓦斯絲上等高級品
二乙	每打一圓四〇錢	二重シルケット流行品一般用
二號	每打二 圓	二重シルケット上絲製
紳士襪	每打一圓九十錢	二重シルケット絲高級品
靑年襪	每打一圓二〇錢	二重人絹絲織
特五號	每打二圓二〇錢	底厚純シルケット厚織實用
九號	每打一圓	二重軍絲本製學生品
男一號	每打三圓	二重コルプ深色合絲
兒コルプ	每打 九十錢	平織色絲柄
紳士コルプ	每打一圓八十錢	平織高級シルケット絲

注意 一、運賃은注文主負擔하고去來方法은鐵道又는郵遞引換代金하되多年去來處에는從前例를要함 二、洋襪見本을請求하시면견본은無料로送하며 三、特約店에有意하신人士는書面으로問議하시오(廣告品外數十種이잇소)

平壤新陽里 大星社織造所로 (振替京城一四六一二番)

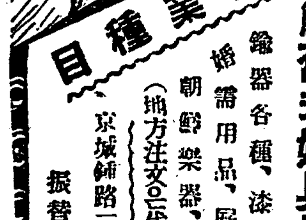

營業種目

朝鮮舊式婚具用品具備 鍮器各種、漆器木器 婚需用品、屛風衾具 朝鮮樂器、都散賣 (地方注文은代金引換酬應)

京城鍾路二丁目五十三番地 振替京城九一一七番

德泉商店

恩給 救濟的替特異 方法立大京城 笠井町一五〇 富國昌業社

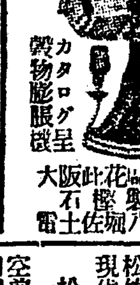

スメル製紙機 延子機 五合의米가 八升으로 金儲有 カタログ呈 穀物膨脹機 東京野田製作所 大阪北區堀佐土 石㯰八〇六番

十一月三日낫부터三日間 謝恩特別大興行 三日四日兩日낫晝夜三回興行합 每日二回 낫一時 밤七時半始映 大衆料金 階上二十錢 階下十錢 (今週에限하야 階上만二十錢임)

米國자도우의子映畵社特作品 大喜劇 말괄량이 뽀ー링 全六卷

조니ー하롱山 뽀ー링캐야릉鏞 主演 이야참날痛快하게우수운喜劇이올시다

松竹키네마社超特作品 現代名畵 東洋의母 全十三卷

松竹專屬一流名優五十餘名總出演 空前絕後의大作品이올시다참우리의만흔感想을줄것입니다 次週 (結婚街道、晴夜行路)

第一劇場 鍾路五丁目 電光一七五五

躍進新舞臺의威容그堅陣을보라!

本社直屬劇團 新舞臺 十月三十日三十一日(兩日間) ◇定州定商劇場에서 十一月一日부터(短期) ◇平壤金千代座에서 十一月六日부터 ◇鎭南浦港座에서

男(無順)=李麟東 金鍾一 李萬明 河芝滿 金松天 朴演鄕 朴率山 李順吉 尹奉山 鄭寅峯 李時雨 卜元圭 李文行 朴率圭 張濟周 李圭現 金漢俊 朴念祖 李東胡 金基成 朴楓松 金元龍 康榮洙 方芸汀 朴明俊 金成海 高恩永 李允吉 金道日 金福潤 權惠亨

女(無順)= 朴花順 成貞姬 朴眞玉 吳明心 康雅仙 金福來 康福淑 朴英姬 河從子 李顧玉 李富林 崔仙 尹貞姬 朴順伊 金允心

(總指揮 朴昌鉉)

新築中 團成社 電光九五九番

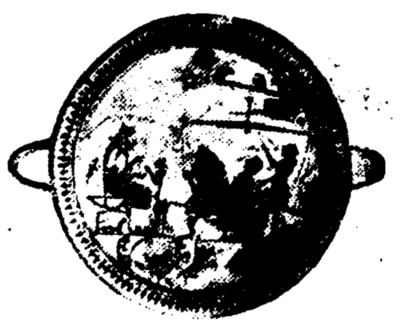

경박한신녀성

어제 사회면에는 결혼식후에 신가정 해소비극이 연출되엿다는것이 보도되엿다 그들 주인공은 김량숙이란녀자와 최성욱이란 남자로써 일즉 김량숙은 최성욱과 약혼을 한뒤 다시최근에와서 결혼식까지 굉장히 거행하엿든바 결혼식을 거행하고나서 신부김량숙은 돌연히 최성욱에게 대하여 금후사년간 동경류학을 식혀주지안흐면 단연 동거할수가 업다는 요구를하엿다 한다 그러나 신랑되는 최씨는 벌서 상당한나이로의 정까지 나온뒤 직업을갓고 잇서 스위트홈의 행복속에 자긔의 연구를 계속하려든 것이엿든만큼 돌연한 이녀자의 맹랑한 요구에 단연 분개를하고 그만 결혼해소의 비극을 연출하고 말엇다한다

◇

나는 이긔사를 읽고조선의 신녀성가운데 이러한경거망동을하는 녀성이 잇슴을 크게 분개하는동시에 이에 인봉을 가하야 그런녀성이 다시 조선에 존재하지안흘것을 충고하는바이나 신부되는 김량숙이란 녀성이 정신병자가 아니라면 가정의 행복을 꿈꾸면서 신랑과 『웨딩마ー취』에 나란히 발거름을 맛추워 신성한 주례압헤 거러드려가 평생을 해로키로 오고 가는 례물로써 약속하이상그식이 겨우끗나자 그러한 요구를 할리유가 어듸잇는지 크게 의심된다。 물론 자체교양을 위하여 유학을 간다는것은 녀성문화가 뒤떠러진 오늘날 조선에 잇서서 축하할 일이라고는 하지마는 그녀자가만일 꼭류학갈 구든 결심이 잇다면 엇지하야 결혼식을 거행하기전에 이것을 발표하지 안헛든가? 그리하야 결혼전에 이에 대한 량해를구하거나 그러치 안흐면 결혼후이라도 어느시일이지 난후에 이것을 요구힘은 무리가 안일런지 아지못하나 결혼식이 막끗나자 그런 무리한 요구를 하야 축복되어야할 결혼이 그만 저주바든 비극적 결혼해소의해괴한 사태를 연출한것은이는 조선교육바든 신녀성의 경거망동으로써단연사회적으로매장하지안흘수업는것이다 원래 가정이라는것은 새다른두개성이 결합하야 인생행로에 잇서서 서로 집행이가되는것이어늘 이것을생각지안코 결혼식을 한뒤에 이러한 사태를 연출하는것은 그본의가 어듸잇는지 알수업는바이다。 조선의 신녀성이어! 결혼이라는것이 결코 한개의유희가 안이오 인생의 전행정(全行程)에잇서서 중대한 것이니만치 좀더 신중한태도로써임하여야 할것이다이 긔회에 잇서서 나는경박한 일부 신녀성에게 수언으로 써경고하는바이다 (一步生)

家庭

깟딱잘못하면큰야단
손일만이하는이에게 걸리기쉬운『생인손』
칼질 하다가 다친다든지 바느질하다가찔린다든지 —하면 걸리기 쉽습니다
흠집을내지말일

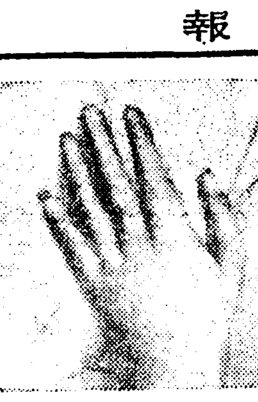

날이차차추워지니 부억일을하시는 부인네로써 차듸찬물일을하시라면 대단히 괴로울때가 되엿습니다 그러치만김치깍둑이를 만들기위해서무배추를 싯거나 빨래를 하지안을수는 업는터임으로 이러한찬물에 손을 담그고 익울하면생인손을 알키쉽습니다 그원인은 조금 무엇에 다치거나 찔리어상처가난것을 그대로 물일을하게되면알게됩니다 그러하야 밤새끗 한잠도자지못하고 앓타가는 그만그손구락을 버허내지 안흐면 안되게되는일이 만습니다 그러므로 이런무서운 생인손을 알치 안토록하지안흐면 안되겟습니다

생인손

×

은 찬물일을 하는때 극히적은 상처에 균이 드러가면악케되는것인데 만일 이것을잘고치지 안흐면 손가락을 버혀야되고 흔은 나허도 손가락이 보기실허집니다

×

생인손의 종류에는 一、피하성(皮下性) 二、조하성(爪下性) 三、건성(腱性) 四、골성(骨性) 五、관절성(關節性)의 다섯가지가 잇는데 이다섯가지는 그증세가 다각각다릅니다 첫재 피하성은 피하(皮下)만 조금 고름이 드는것으로가장 경한것이오 둘재는 손톱아래 고름이 드는 것이오 셋재는

손까락

마듸가 붓는것인데 이것이점점 더해지면 골성(骨性)이되는데 이는 손까락전체가 붓고 쏘는것입니다 그리고 그것이 좀더해서관절성이 되면 관절에서 똑똑똑똑소리가 납니다 이것도 대단히 동중이 심한데 관절에처음으로 물이생기고 고름이드는것이외다

×

이제 그치료법으로써는 첫재로경한 피하(皮下)성의것은 처음에 붕산수(硼酸水)나 알콜찜질을 하면됩니다 그리고가장 간단한 방법으로는 울혈요법(鬱血療法)이 잇는데 이는 손까락을 동치고 한두시간을 그대로 두면 아픈곳이 점점나하감니다 그리고만일이이것이 낫지안허

임파관

염(腫脹)이 되는때는될수록외과의사의 수술을 바드십시오 둘재 조하성(爪下性)이되여손톱아래 고름이들면 전과가튼치료를 똑가티 해보고마의낫지안커든 손톱을까그면나흡니다 셋재 건성(腱性)이되는경우면 균이손가락 마듸에까지드러간것이니까 되도록속히 절개수술을 해야합니다 만일이것이느러지면 관절을절단해버리지안으면안됩니다 四、五의 경우는 고름든것이증명이되면 그적음증을보아절개수술이 필요합니다

×

그런데 이병을 예방하려면 무어보다도 조그마한 상처라도 五十내지 七十의 프로의 옥도정긔(沃度丁幾)를 발르면

상처가

잇는때에 물에손을 너케되면반드시 고드삭크나 고무장갑을끼고하십시오 소독제로써 옥시풀(過酸化水素)를발르든이도 잇스나 옥도정기가 제일 조흡니다 그리고 절개후에는 손까락이 나려트리지 말고 또압흠이 듣것이나 매운깃가튼 자극성잇는것은 먹는것이조치안습니다 그래야 상저가 잘나흡니다 그러고 관절성(關節性)의 것이면 나허갈때 손가락들리는 연습을 하여야합니다 그래야 손가락병신이 되지안흡니다

넥타이 洗濯法

대야에다 휘발유(揮發油)를넥타이가 잠길만큼붓고나서 그『넥타이』를 살며시손바닥으로 말드시빠다음비를 지말고눌러짜서 신문지를 두서너장펴고그우에원래의 형상대로편다음조히와함께 그대로돌도접어서꽉눌러 휘발유기운을뺀다음그늘에 말렷다가넥타이모양과 갓게상자갑을오려서 넥타이속에너코다립니다

감 — 만히먹으면 해롭습니다

가을의 과실로써 감(柹)은 대단히맛조흔실과입니다 서양에는 이것이거이업지만은 조선에는 이것이도처에 만흔것으로써 가을실과중에중요한한가지입니다。

◇

감에는 소량의단백질(蛋白質)과 섬유(纖維)회분(灰分)등의 성분이 잇습니다。 그런데 감속에잇는 성분중에는다른과일과 조곰달은것이잇는데 이것은『탄닌』이란것이 포함해잇는것입니다 이는떫분맛이잇는데 또단백질을용해식히지 안는성질을갓고잇습니다

◇

감의떫분맛은 물론이『탄닌』이란것에도 잇는것이지만 또그박게특이한떫분맛이잇는 물질도 포함되여잇습니다。 그런데 익지안흔감이떫분맛은 점점익어가면이『탄닌』이용해되지 안는물질로변하는 일방귀분질(澱粉質)이당분(糖分)이되야 떫분맛이업서집니다。

◇

떫분감을 인공적으로 『침당근다』고하는데 침을당 그러면 따스한물이나또 술동속에 너허두면됩니다 그런데 침당근것은 물의 온도나알콜등에의해서 세포의 원형질을 파괴하고『탄닌』기타의떫분맛을 업시하는것으로 영양에는 조치안흡니다

◇

감의 떫분맛은설사를 막는 효험이잇스나 꺾질이두려운것은 소화가 조치안음으로 과식을하면 오히려소화불량이됩니다 그러므로어린애에게만히주는 것은자미업습니다

☆세번다☆ 쌍동애기

한어머니가 쌍동이를 세번이나 나엇스니까 『美』은 『아메리카』천지에서도 소문이 낫지요—『마ー칸소』州 『히ー스푸링스』라는 곳에 사는 『헤린리·베스』라는 부인인데 금년에나히 가 서른네살사진에보이는 바와가티 세번해산에여섯남매를 나어키우고 잇습니다 큰애쌍동이는 여섯살된사나이、 둘재쌍동이는세살되게집애、 끗드로나은지 두달된사내와게집애쌍동이、 이러케여섯 남매인데 낫는 족족쌍동이를 나을말이면? 아이구 끔찍해라 소리가 절로나옵니다 ◆◆◆

MOVIE SECTION

조선에 영화동세로말미암아중농을바든 조선영화계는 아즉구체적으로 나타나지는안엇지만 가을을잡어들자 조선의회사업을목적하고 활략하는 사람이 만허진우혜 금강(金剛)키네마의 『청춘의십자로』가 서울과 남선일대에서 조선영화에주린 사람들에게

이러나려는◇朝鮮映畫界◇ 明春에녹토ー키ー出現?

큰환영을밧게되자 제작가면으로나 흥행상으로 어지간히 자미를 보게되여이에새로운 영화제작자를끼러내게됨되엿을이다

◇

일설에와하면 모씨가 모씨와 큰자금을 엇게되여 박귀제(朴基采)씨를 동경 경도동지에 파견하기로되여 박씨는 향리에머무러잇다가동경을가기로 되엿다는말도잇스나 이것은 아즉그형태를 나타내지안엇스니 여기서 들리는말만가지고는 그내용을말할수업고 만약이것이사실이라면 어떠하면노로나타날지……

◇

리규세(李圭世)씨의 춘향전(春香傳)토ー키ー회에대한풍문은 아즉 가래서는 신빙할수가 업는것갓고의외의 다른사람의 손으로 나아오게될지도 모른는일이다

◇

금강키네마의 박연(朴淵)씨는『청춘의십자로』에자미를보아 남선(南鮮)순회흥행을 꼿맛추자 리명우(李明雨)씨와 동반하고 향금서선(西鮮)을 흥행하야먼저 금명일간평양(平壤)에서 흥행할모양인데 이서선흥행을 꼿마치면 다음작품을 제작할모양인바

다음작품으로 안석영(安夕影)씨의『바다여말하라』를 제작할것을시일관계로리귀환(李圭煥)씨가 따로히영화제작긔획을면들고 활영하게되엿고 박씨는 전귀안씨에게 다른영화각본을부탁한 모양이다 리씨나박씨나 자금(資金)을자긔손에쥐고잇고 리씨는 일회작품과 이회작품중간에다옥토ー키ー의제작의 준비차로 서울ー들러 경도류경동지를향하야 실일발차로 향리대구(大邱)를 들러 직행할모양이다 그런데리씨의토ー키ー영화설은 리씨가 일을긋게당하고 박씨의 그외친지에게드른바로는 아즉 말할수업스나 조선영화의상연할 영화관도 적거니와토ー키ー회도 금년무러 아니할수업스니 약속바른이들의 중도그러할것이다

◇

그리고 리필우(李弼雨)씨가경성촬영소(京城撮影所)를새우고 대규모는못되나『스터디오』를세워 불일간 영화제작에 착수할모양이라는데배우(俳優)선택등제준비에분망한중이라한다

◇

이상의 여러가지『영화인』들의 동태(動態)가이제비로서 주목을갓게하며 또한그들의 이제부터의 영화의내용과 긔술방면등우리들의 흥미를끄는긔대되는문제다 제작자의사회도 뎌러져지에서의 인격화와 조선영화의예술적 고급화여부와함께 우리는 이들의동향도 보아야할줄안다 그리고 혜간판에끈치지안코 실현되는지도보아야 할일이다 (X·Y·Z)

(사진은 靑春의十字路)

건강하고 명길라면 齒牙를튼튼히 (四)

세부란스齒科敎室 鄭保羅

치아와사탕

늙은이로부터 어린애들까지 일상 간식으로먹는사탕은 특히 치아와 뼈에밀접한관계가잇습니다。 늙은이들이 어린애를보고 사탕만히먹으면 니가상한다고하는말을들엇습니다。

즉사탕을만히먹으면 구강안이 불결해지며 또 치아표면에부착하야 발효하야 유산(乳酸)을 발생케하야 석회질노구성된치아를 용해식혀 충치를이르킴도 한원인이되겟지만 제일중요한것은 즉내인적(內因的)으로 큰영향이만습니다。

즉사탕을 만히먹으면 당분(糖分)과다(過多)로 인한 『혈액에시도ー씨쓰』(血液酸毒症)라는병이생기여 치아를근본적으로 약하게합니다。다시말슴하면 상식(常食)에 과여(이餘)의당분(糖分)을섭취하면、알카리성혈액(血液)이 산성(酸性)으로변합니다。(사람의피는 원래『알카리』성입니다) 그러면 인체혈액을 만드는부분에서는 속히산성으로 되혈액을 『알카리』서혈액으로 만들야고합니다。 이혈액을 『알카리』성으로함에는 신체중에『칼시움』을갓이고보조치안으면안됨으로 치아나 뼈에서『칼시움』을 빼앗음니다 그럼으로 치아나 끌격는『칼시움』부족으로 발육이불완전하고 치아의자위력도 약하야충치에걸니기쉽습니다。 그런고로 당분 즉과자는 적당하게취하지 너무 만히섭취함은 신체에

겨울화분에 물주는법

실내에둔 화분에는 그실래온도와가튼 온도의물을 주는것이 필요합니다 실래온도보다 찬물을주면 속히시들기쉽습니다 그러므로 물은 몬저방안에 걸어다두엇다가 주는것이 조흡니다

치료법과예방법

즉 치아와끌격에、해롭다는것을 과여하시기를바람니다。 충치가생기면 곳병원에갈것이요 집에서치료는 불능합니다。 그럼으로 적어도 일년에 한번식은 치과의원에가서 진찰을바들것이요 또한치석소제를바들것입니다。 그러고매일조 도잇몸이푸르빗나는사람은손을깨긋하게싯고 매일 수차식잇몸을마찰하면조흡니다。 이수륙히동양사람이만히쓰는 이쑤시개(齒楊子)를 쓰지안는것이조흡니다 만일난폭하게사용하면 이몸을자극하야 염증을 르킴니다。(끗)

MEMO 家庭手帖

毛布洗濯法

털요(毛布)를 시츠려면 『그리세린』을 물에다조금 너허가지고 시츠면보듬보듬한털맛이업서지지안흡니다

땀배인옷洗濯

땀이배인옷감을세탁할때는양재물을 물에풀어서 시츠면조흡니다 그리고흰빗옷감이면찬물에붕사(硼砂)를너허서시츠넌잘집니다

十一月二日(金曜)

◇午後六時 하ー모니카獨奏 金敬國
◇同六時二五分 라듸오學校 動物의保護色과武裝(二) 鄭長星
◇同七時三〇分 農村講座 農家副業에對하야(四) 南基徹
◇同八時 歌謠 白牧丹 柳明東
◇同八時三〇分 (東)吹奏樂 陸軍戶山學校樂隊 指揮樂長 岡田國一
◇同八時五〇分 唱劇調 一、短歌、瀟湘八景 二、唱劇調 沈淸歌中 臨塘水로나가는데 宋萬甲 鼓手 池龍九

十一月三日(土曜)

◇同六時 連續兒童劇 望月寺遠足(一) 全四景 第一景…望月寺로나가는山길 第二景…東小門안뻐스停留場압 (配役) 影姬……尹福淑 先生님……申順今 어머니목기…… 崔五吉 애기목기……李貞淑 老人……朴南順 구름의神 空氣의神 물의神……申順今 其他影姬동무多數 金蘭會會員 指揮及伴奏 史相奎 解說 尹福淑
◇同六時二五分 記念講演 明治節奉祝 總督府事務官 金大羽
◆新京放送局百킬로 放送開始祝賀프로◆
◇同七時三〇分 祝辭 朝鮮總督府遞信局長 井上淸 祝辭 朝鮮放送協會理事長 保坂久松
◇同八時 雅樂 李王職雅樂部 一、長春不老之曲(合奏) 樂器(編磬、編鐘、唐觱篥、大笒、唐笛、牙箏、既鼓、奚琴、杖鼓) 二、獻天壽(獨笛) 樂器(笙簧、短簫) 李王職 雅樂部員
歌謠曲 一、아라랑 二、故鄕의노래 金摩蘭와金基玟 作曲 三、봄의리아 四、農夫歌 五、아리랑 歌詞 金基玟作曲 鄭弘謨 伴奏 DK調和樂團
◇同八時三〇分 野談 奇習 尹白南
◇九時 歌曲 一、界面調數大葉 二、弄 三、界樂 四、界樂 五、編 金鳳仙 金水晶 洋琴 金相淳 金大宰 金永根 杖鼓 一宇

十一月四日(日曜)

◇午後〇時五〇分 映畫이야기 商船테나시티 朴昌遠 音樂伴奏
◇自同三時一〇分 至同五時 아式蹴球試合實況 朝鮮體育會主催 ―京城運動場으로부터中繼― 全朝鮮體育大會아式蹴球優勝戰(第四日) 靑年團決勝
◇同六時 連續兒童劇 望月寺遠足(二) 全四景 第三景 집으로도라가는길 第四景 나라 (配役) 影姬……尹福淑 先生님……申順今 어머니목기…… 崔五吉 애기목기……李貞淑 老人……朴南順 구름의神 空氣의神 물의神 金蘭會會員 指揮及伴奏 史相奎 解說 尹福淑
◇同六時二五分 農村講座 農家副業에對하야(五) 南基徹
◇同七時三〇分 歌謠 一、山歌 二、小春香歌 三、平壤歌 四、寧邊歌 五、노래가락 張香蘭 孫瓊蘭
◇同八時一〇分(東) 獨唱과피아노獨奏 原智惠子 太田黑養二
◇同八時五〇分 時調 一、平時調 二、辭說時調 蔡奎燁
◇同九時 女聲三重唱과피아노獨奏 一、三重唱 (가)나는당신의것…슈베ー르作曲 (나)主…하르스作曲 二、피아노獨奏 자장가…슈만作曲 三、三重唱(가) 눈을드러보소서…멘델스존作曲 (나)미뇽 四、피아노獨奏 로만스 E…루빈슈타인作曲 五、三重唱 平安히여라…브라ー드作曲 三重唱 第一소프라노 第二소프라노 피아노獨奏

개암이 학교 학생들이 산속으로 원족을 갓다가 비를 마젓서요。 그래 비를 피하느라고 엇던 오막사리 집으로 드러갓는데 가 보니까 그집은 송이버섯 이엿습니다。

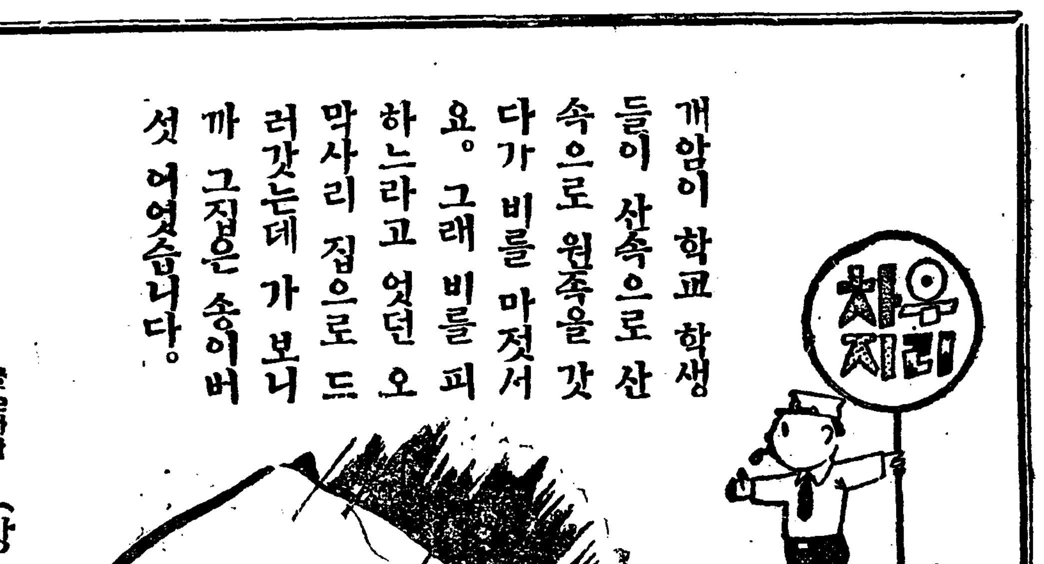

(글쓴사람 장혜경)

連載短篇小說 不滅의노래 【10】

趙碧巖 作 宋秉敦 畵

한숙씨를 후란스가말한 우연에서 맛나 조소와 련민에서 말한마듸도업시 떠나가는 범웅이의 그립자도 우리를위한 인생을 사랑하는 리지이겟지요 모든것을 한숙씨에게 명백히 고백하고 우리의 할일과 발물길은 밝히랴고 여러가차례 빼우렷든것이 줄지에닥처온 선풍(旋風)은 것잡을사이도업시닥처오므로 이편지로 모든것을 대신하고 저는몬저 몸을 피하야 멀리떠나는 길입니다 휘날이는 호외나 신문으로 대개집작은하섯슬것입니다다마는사실은(中略)

경애하는한숙씨! 한숙씨는 언제나 항상조선이 그리우시다고 우시는 조선의딸입니다 그러시면서도 병들은어머니ー조선이 지금엇터한것이라는것도 모르고 계십니다 단지로만틱한 장다리밧과느려진수양버들의 피리소리만의조선을 그리워하시는것입니다 그러나 우리가 거접을 하고산다는조선은 결코 그러한로맨틱한데로 센듸맨탈한곳도아니올시다세기(世紀)에 버차게흐르는 사조에 짓밟피고잇는(中略)

한숙씨가 나의 정체를이제까지도 몰으실것입니다 적은 조선을 사랑하면서도 조선으로 도라가지못하는 것일은산새와도갓습니다 오년전! 피와열로 다저논 우리의진영이 조고마한 틈으로말미암아 문어지자(中略)오년전 저는홀연히 몰내 쪽배를타고 망명의길을떠나온 일것자면 조곰한 망명객이올시다 한숙씨가 조선으로 도라가자는 거기에는 우리의압길에 쐐기를 치고잇는 모순이 끼여잇습니다(中略) 상해는 과연 국제의도시이며 망녕객의 굴이올시다 제가 상해에와서 차방양림의 소제부로 잇스면서도 자긔의할일은 한시도 잇지를 안코잇섯습니다 그런다고 한숙씨에게 대 사랑이 업섯느냐고하면 결코 그런것이아닙니다 저도 젊은 청춘의 한사람이므로 순진하고도안타가운 한숙씨의 애정을잇겟습니까 그러나 우리의 압길 사랑의범선(帆船)에는키를 어려서는아니되느니만치압당한장벽이 가로질여잇슴으로 이저서는 아니됩니다 우선우리는 이압조를깨트리지 안으면 아니될 환경에서 사는것은이들임을 이저서는 아니됩니다

희미락으로 일생을번역히 보내는 무리와는달올것입니다 우리는멀니잇스면서도 어머니를 그리고도한 그만치 어머니가 울고잇는 그곳을 아저서는 아니되겟습니다 이중국에도 만흔(中略)잇습니다 그리고 조선의어머니와 아해들도 굶고잇습니다(中略) 경애하는 한숙씨!… 부대안녕이 계시기바라오며 자연히 도라올날의 찰됨 삶속에서 맛나볼 날을 약속하고 이붓을놉니다 범웅에게서』

한숙이는 별안간 눈이 캄캄하여젓다 몸시 놀랩사람모양으로 가슴이 두근거렷다 눈물이 날뜻싶흐녀서도 마음만 떨넛다 편지를 다시 읽어보라고하나 보이지 안엇다 급히 흐르는 물우에 둥실둥실 떠나려가는 나무닙새가치 갈피를 잡지못하엿다 『인순아!』 하고 심부름하는 게집애를불너 호외를 차저오게하엿다 『XX당 총검거』라고 특호활자로 쭉쭉 박아노흔 전폐지』활자는 그대로 사러 날뒤고잇는것 갓더라 소름을 끼처가며 차근차근 읽어본후에 한숙이는 호외우에 그만 업드려 울고말엇다

×

차방양림의 문전을 지나면서도 들일생각도 아니하고 전에 범웅이와 놀너단이든 공원의 빼취위에 홀로 안저도 보앗다 가튼 유희장(遊戲場)으로도 가보앗다 그러나 모든것이눈속에 들지안코 마음에 빗치지 안엇다 다시백도교(白渡橋)란간에 기대여 소주하(蘇州河)의 호던물을 나려다도 보앗다 조선으로 도라간 동무들 전송할제에 비로소 아른조선으로가든 기선이『부ー』하고 기적울음이고 뭉게뭉게연기를 품으며 황포강을 떠나려가는 정경에 울기도하엿다 래가 그리웟다 차라리 이럿케될줄아럿드라면 그노래자세히 외여두엇드면 하고 생각하엿다 그러지안트라도 침묵속에 울여지는 노래의 리즘은 사라지지안엇다 한업시끗업시고비처 넘어가는혼(魂)은 구원한역사(歷史)속에 읍조리고잇는 커다란동맥(動脈)이다 한숙이는 밋칠듯이 몃날을 보내엿다 그날도 공원에서해를보냇다 안개속에서 어둠이 슴여드는 지튼황혼에서 그는 도로 집으로는 도라가고십지 안엇다 거기그대로 안저 범웅이를 기대리고십엇다 그러다가도 마지안어일어서 공원길을 걸으라다가『아하하고 웃줄섯다 『범웅이가 그리우면 범웅이를 따라가야 한다 그를따라가라면 그의가는길을 갓이 걸어가야한다』

잇흔날새벽 한숙이는 분명이 부모의 안녕을빌며 (漢黃浦灘)을 끼고도는 『기차를타고 싶퍼렷케도다오르는 아침해살을 힘껏 마섯다 (끗)

(明日은 朴花城氏)

梨花女專保育 YWCA 主催
朝鮮日報學藝部 後援
秋期大音樂會
會費 一圓 50錢 30錢
十一月三日밤·培材홀에서

學藝

朝鮮劇의 面貌인 新羅假面劇과 李朝山臺劇

唐珠洞人

劇의起源도 音樂이나 舞踊과가치 宗教意識에서 왓다는것이 一般學者들이共通으로 是認하는바이다 原始人들이 天動이나 地震과 가튼 天變을 보고는 그것이 모다 神의造化로 神의震怒에서오는 呼令과가치 생각하엿스며 惡疫과가튼 憂患疾苦도 神靈에게對한 敬拜心이不足한 代價로오는 罰則으로녀이엿던것이다 그러므로 原始人들이 神의震怒를避키爲하여는 自己의온갓精誠을 다하는外에 또한 歌舞로서 神德을讚美하야 神의震怒를 사지안흘려고 애를썻던것이다。그러나 그들의理智가 發達됨을따라 神靈을 **讚頌함에는** 單純히이 歌舞로만은 滿足한늣김을 주지아햇다 노래와춤으로 神靈을 깃거웁게하는外에 다른새로운儀式을 要求하게되엿다。換言하면 노래와춤에 좀더復雜한儀式을 加味하야 興겨운 노리를 한다는것이다 우리말로 노리를 漢字로譯하면 戱가되나니 中國에서는 劇을戱라고 하다 戱曲이라는 말도 노리 即 戱에서 왓던것이다 그럼으로 劇은 歌舞보담 한거름뒤에 생겨진것이다 自初에는 노래로부터춤으로 부터 樂等으로부터 戱와 가튼順序를 밟어오늘과가튼 劇이되엿다고 볼수잇는것이다 그러면

우리朝鮮에는 언제부터 劇이생기엿던고 이제文獻上에 남어잇는片鱗을 주서모호면 다음과갓다

濊 常用十月節祭天 名之爲舞天 又祭虎以爲神 扶餘 以殷正月祭天 國中大會連日飮酒歌舞 名曰迎鼓

馬韓 其舞數十人 俱起相隨踏地 低昂手足相應 節奏有似鐸舞 信鬼神國邑各立一人主祭 名三天君

그러면 馬韓의天君 濊의舞天 扶餘의迎鼓等이 모다 其當時에 잇서서는 이것을 至今의 一種劇으로 볼수잇는것이다 天君이라함은 神靈에게 執禮를 擧行할때에 그儀式을 主管하는사람으로서 即 祭祀長이라는뜻이다 그들이 春期農役이 畢한후에는 全部落이 한座席에모혀안저 飮酒와歌舞로서 勞困한 그苦役은 이춤과 노래에서 잇게되는것이다 十月秋 收期를 當하야는 그해에 새로난 五穀으로 맛나는 飮食을 만들어 祭天하는 慣習이잇는바 이와가튼 遺風이 至今까지 傳來하야 十月을 상달(上月即웃뜸되는달이라는말이다)이라하야 十月에는 그해新穀으로떡을만들어 고사를지내는것이다 이와가티 그들이 祭天후에는 依例 歌舞로써 **그해의登豊**을즐거히 마지하는同時에 이것이 모다 天神의惠澤이라하야 마츰내祭天하는 國俗이 되엿던것 濊의舞天도 亦是十月로써 祭天하는 節季를삼어 그들이五穀으로 祭天하는 以外에 大虎를 잡어 天神에게 祭物로 올리는것이다 이가티 그들이 祭天하는 十月節을 舞天이라 하는바 하늘에 춤춘다는것은 하누님께 춤춘다는말이니 노래以外에 多少 復雜한儀式을 가추인 춤으로써 祭天하얏기에 이와가튼 名稱이온것갓나 그다음 扶餘의迎鼓는 正月로써 祭天하는 國俗이잇섯든바

馬韓과濊는 秋穫期인 十月節季로써 祭天季節을 삼엇슴에反하야 扶餘는 正月로서 祭天節을 삼음이 좀異하게보인다 그러면 馬韓과濊의祭天은 至今의 秋收感謝祭와가튼 祭天으로 볼수잇지만 扶餘의 祭天은 이와 反對로 至今의 正月노리도 볼수잇는것이다 正月祭天의下節에 國中大會라는 句節이잇는바 이國中大會는 全國百姓들이宴樂을 拜門하고 즐겁게놀엇다는 意味며 그다음節에는 連日飮酒歌舞라하엿스니 至今 우리들이 正月설부터 正月대보름까지 繼續하야 노는것은 意味함이나 이와가튼노리를 **命名하기를** 迎鼓라고 하엿던것이다 迎鼓는 북으로 맛는다는말이니다시말하면북을 둥둥울리며 愉快하게 논다는 말이다 迎鼓는 이와가티即音樂을 音味함이니 歌와舞外에 樂까지 가추게되엿스니 그들이 노리는 漸漸 倡戱에갓가운 形式을 가지게되엿다 그러나 歌舞와 音樂으로만은 滿足한것들을 가지지못한 그들은異彩잇는色衣로인물을 紛裝하야 觀客의興味를 끌게하엿스며또한 白面赤顔으로는 觀中에게 **滑稽的歡喜**를 줄수 업게됨으로도 白紙에 假面을그리여 그것을 顏面에붓치고노래에맛추어 춤추게되엿다이 假面의出現은 漸漸 倡戱의形容을 完備케되는 階段이 되엿던것이다 처음에는 白面에墨으로 假顔을 그리엇지만그것이 漸漸 妙案을 엇게되여紙片假面 瓢子假面 木片假面等 여러가지 假面을考案하게되엇던것이다

빨리! 더빨리

키라니진스키作舞踊

文藝時感 創作『育』에對하야 (上)

朴勝極

近者에며며作家와 評論家가 朝鮮文學의限界問題에對하야 論及한것이라던지 特히張赫宙氏等이 東京文壇에進出하는데對하야 一般의키다란關心이 잇는것이라던지 모다當然한일이라고생각한다。

그것은 여러가지로 不運에차혀잇는 朝鮮의作家와 및評家 讀者가 이런것을 하個의平凡한現象으로만 看過치못할社會的根據에서 起因한닷이다고하겟다。

그런데 내가 이제 朝鮮의大衆—더욱히 文學을조아하는—에게 아직 널리紹介되지못한『우리들의作品』인『育つ』에對한 若干의感想을 쓰고자하는것은 張赫宙氏의그것과다른點에서 또한一般의關心을促하며

朝鮮文學發表에 얼마만콤이나 溺職되는가를 알어보자는데 잇는것이다

이『育つ』는 『文化集團』七月號에所載된것으로서 原稿紙百枚나되는 分量을가지고잇는것인데 作者는 草刈六郎(變名일것이다)이란, 實로,우리들이 처음듯는사람이다。

發表된雜誌가『改造』나『中央公論』과가튼、쩌날리는出版物이아닌、『文化集團』이니만치、朝鮮內에서는、張赫宙氏가『改造』懸賞募集에、當選되엇슬때의人氣에、比較도못할만큼、關心外로、내버려저 잇게되엇스다。그러나、『育ツ』는、그대로 파뭇어둘수잇는珠玉과갓티、갑잇는小說인 것이다。

이것의原作이 만일、朝鮮文으로되엇더라면、우리 **朝**鮮文學史上에、얼마나 큰、센세이숀을、일으키고 말엇슬것인가？

이것이 아직朝鮮文藝界에서는 一次도論題에올르지못햇스나、東京文壇에선、發表即時부터、『東京朝日新聞』『讀賣新聞』『文學評論』等을 비롯하야、各新聞雜誌에서、問題되엇든것을 보더라도、잘알일이다。

『文化集團』十月號에실린 나의小評中에서 이作品을朝鮮文壇에 紹介해보겟다고 말한일이잇지만 나는무엇보다도 이 **小**說을 여러朝鮮의讀者와가티읽고 가티鑑賞해보앗으면하는 안타까운感情의衝動을 반지안을수업섯든것이다。

이『育ツ』는 妖女의化粧과가든 無法으로서지 것이아니라너무도 純眞하고 素朴하고、그러나迫力이넘치는、데알리틱한 作品인것이다。이런點에서써날리合에올른張赫宙氏의作品보다 더놉게 評價하며賞讚하여야될 것이다。우리는 張赫宙氏를사랑하며 그의 **作**品을觀賞함과同時에、이

海外뉴-스

米國에업는 米國人四十二萬

【워싱톤發聯合郵信】 米國에 籍이잇는者로 海外에永住하는人數는 實로四十二萬九千二百九名의多數다。캐나다는例外지만 이것을除하면 伊太利가 第一로二萬六千人恰似한米國의 殖民地나다름업시보힌다。이것을數의 順次로보면아래와갓다。

캐나다	二四八、〇一二
伊太利	二六、六一七
佛蘭西	一二、七〇六
멕시코	一二、二八七
英國	九、七九一
아일랜드	六、三二二
日本	三、五三二
쏘베트聯邦	二、四二一
(其他略)	

盲人의登山

【포-트랜드(오레곤州)發郵信】 포-트랜드 週刊紙의 發行者 에드워-드·지-·로빈스氏는 盲目에도不拘하고 눈에덥힌 못드山의山頂을 올나 永年의宿望을 이루엇다。또는 이難事를 決行한것은 忠實한 飼犬의 드레비아가 빌인임이 잇든까닭이나。로빈스氏는 友人에게 『어째서 不自由한 身體로山가튼데에 오르십닛가』하고 質問을 바덧슬때 『아니 천만에 여보게 經驗이라네』하엿다。

哲學者의健忘症

【프라-그發聯合郵信】 先頃프라-그에서 世界各國의哲學者가모혓섯는데 그一週間에敎授들이 이저버린帽子、洋傘、카바等의數는 프라-그市의遺失品係에 空前의레코-드엿다

德壽宮美展 十一月一日新陳列

十一月一日부터 德壽宮美術展에 秋趣잇는그림들을 바꾼다는데 作者의氏名은아래와갓다

橫山大觀 野口幽谷 高島北海 山口蓬春 高取稚成 川崎小虎 堅山南風 小林柯白 入田高容 中村岳陵 太田天洋 鈴木松年

朝鮮文學의兩義 中國印度文學과그古文 (四)

洪起文

近世歐米各國이다가치 資本主義的發展을 行하고잇것만國民主義的 理論으로서 **文學**上에잇서서도 잘發露하고잇스니 한편으로는浪漫主義다 自然主義다하야 各國文學의共通的流派가成立됨에反하야 다른한편으로는 려시아文學과佛文學 佛文學과스칸듸나비아文學等으로 言語以外의相異한特質을保持하야온다。勿論民族發生初期의 各民族文學과近來의各民族文學을 가저다各各對照하야볼때 共通性이漸漸增加되고 相異한特質이미의減縮해가는것만은 事實이나各民族의 서로다른歷史가서로다른影響을끼치고잇는限 各民族文學의特質을完全히解消치못하고잇다。여긔서 各文學을 民族的으로區別하게되는 根據도생기거니와 또그根據에依한그區別도客觀的으로成立될것이라고보인다。그러나 各國의文學은 이미民族의 障壁을 뛰어넘어 **世界**에로、進出하지안는야？ 國民主義의 허防牌를들어 그進出의 빠른화살을막으려한대야 그結果가업슨負傷만이남지안하랴？그뿐이아니라 各民族文學의 特質을 딸아民族別로文學을난호는것은 그래도조호되 英愛文學을合倂하고 英米文學을 獨立시키며佛白文學을 獨立서키고 白耳義兩語系의文學을 合倂하는等 으즉民族的區別만을 追隨한文學上區別만은 取할수업는일이다。더구나 떠民族의 言語로作品을 發表한作家는 그言語가所屬된그民族文學에도 貢獻이엇지만 또그自身이所屬된그民族의文學的活動에도 關係이엇지안할러이니 꼭어느한民族文學으로몰아너흐려고 한다는것부터 形式的思考에不過한다。

◇

나는이제다시 **本題**의疑問으로 돌아가서 朝鮮漢文學과 朝鮮民族文學의關係를 한번 研究하자。先秦 漢魏 乃至唐宋等의文學이 中國文學이요 天竺文學 梵偈文學等이 印度文學이라는것은 누구든지否認지안하련만 朝鮮의漢文學만은 朝鮮文學이냐아니냐疑問하느냐？ 아마우리의 言語나漢文이 서로갓지안타고 理由를것이다。中國古文이오늘날그들의 言語와 갓시안코 印度의 古語가역시 오늘날그들의 言語와갓시안컨만 왜그런文學은 中國文學乃至印度文學이라고하느냐？ 아마우리의 漢文學은 딴民族의古文을借用한것이라고理由들 이다。그러나 暫間만기다리랴。

新羅의 **鄕歌**란 朝鮮語를漢字로記錄한것이니 이鄕歌를 어떠케볼것이냐？勿論그것까지를 朝鮮民族의文學이아니라고 否認치는못할것이다。도대체 朝鮮民族이 萬一固有의言語를버리고 中國語로歸化하얏다면 朝鮮의 漢文學을어떠케볼 것이나？勿論그때가서는그것도朝鮮民族의文學이라고肯定할는지모를것이다。

◇

要컨대各文學에 對하야民族的特質의有無를不拘코 民族的으로만區別하는것도 妥當한날이아니나 그民族的特質을無視코 言語로만區別하는것은 그보담도 더妥當치못한일이다。言語의差異그것이라고 勿論民族的特質의差異를構成하는한條件이아니되는 것아니겟지만 民族的特質을 **構成**하는데잇서 言語以外에도만흔 다른條件이잇다는것을 알아두지안하면안된다。朝鮮民族과 中國民族이 言語以外아모다른 特質이업는냐？ 設使特質이잇다고 하더라도그두漢文學에잇서서 아모다른反映이업는냐？ 이點을떠나서는朝鮮의漢文學과 朝鮮民族의文學間의關係를 規定할길이업다。오즉지금文學과 漢文學에아울러 生疏한나로잇서 그러라아니다의 明確한斷案까지를나리게되지못함이 恨이다。그러나 朝鮮民族으로서 朝鮮의漢文學을外에文學이라고는 말할수업지안하랴？ 朝鮮의漢文學도究意朝鮮民族의文學이아니랴？

漢詩募集

詩題 金剛山

押韻 東紅中通雄

限陽十一月十五日 (漢詩進呈)

藝苑포스트 兒童文學을爲하야

車斌均

日本內地에有名한 兒童文學作家某氏가『兒童文學은 兒童이잇는限、實滅치안는다』하엿지만 이것은 단지兒童이잇는限 그들의感情과 그들이늑기는 純眞한情緒가잇슬것이며 또表現慾과知識慾이 强烈한그들兒童이라는點을 잡어가지고 그러케言明하엿슬것이다。

그러나 成人이引導乃至誘導하야 兒童創作生活을家庭으로나 社會的으로도任意롭게 그리고豊富하게하여주뿐아니라 또 兒童들의情緖를 더욱美化식혀주고 精神的糧食이될 讀物을提供하여주는 成人作家에努力이업시는 兒童文學에振興을 企待할수업슬것이다。

그런데 우리朝鮮文壇에成人作家諸氏는 무삼理由로인지 全혀關心을가지지안는다하여도 過言이아닐만치 兒童讀物에對하야等閑視하는모양이다。

보라！ 家庭에서나 學校에서나 어린이들에게는 려줄이야기와 이들이 보아 有益할만한 讀物이現在朝鮮社會에 얼마나되는가？

또、그러케도 질겨하는노래를 어린이들에게 提供함이얼마나 되엿스며 이들의純眞한感情을 表現식혀주고 북도다수는藝術的敎育機關이 우리社會에얼마나되는가？

우리는한번 反省하여볼必要가잇스며 冷靜이 觀察하여볼必要가 잇지안는가？

또는 外國것의 번역의讀物보다 朝鮮에自然과人情風俗을당은 讀物을提供하야 朝鮮아동으로하여금 鄕土를사랑하는마음을 북도다주고 자미잇게 읽고 有益될이만흔 讀物을提供하야줌을바란다

◎ 아라비아의建築 ◎

寫眞은歐羅巴의 文化가 드러갓스나아라비아 獨特의建築美를가지고잇는 砂漠地帶의家屋이다

하-듸의名作 더버빌家의테스 ④

名作에 나타난 男·女 主人公들

金珖燮

두사람이 結婚한밤 테스의先祖의 邸宅의 一室에 걸니고잇는 女子의肖像畵는 自己와한가지로 임이 테스의 運命의悲劇을 象徵하다십히하고잇섯다。그것은 生命의집이아니고 오히려 運命의집이엇다。 그래서 幸福은 極히짧은瞬間에 屬하엿다。

두사람사이에는 延期되엇든 過去에對한 告白이始作되엿다 크레어는、過去 엇던 淫蕩한 女子에게 誘引當하엿든 이야기를 하야、테스는 크레이여 現在를사랑함으로써 아느러躊躇도 시 그過誤를 容恕하엿다。

그다음、테스의順番은와서、테스는오래동안 말로、或은 편지로 告白하려다가 失敗한自己의過去를 不吉할줄도모르고 이야기하엿다。

크레어는 놀랫다。그래서그것이 事實이아이기를 希望하기前에 事實임을拒否當하엿다 누가 테스에게 그것을 認定하랴！ 하나의處女를 全心과全魂을 다바처 사랑한者처럼 노코 그處女自身에 이가튼過去가 잇슴을 想像할수 잇스라！테스와가티 아름다운 女子가 아니더라도

戀愛란 純情과 아름다움만이 獨占的으로 보여지는것이다。테스를 보고 미늘수업섯슴에도 마츰내 테스의 事實은 크레어에게도 事實이엇다。어머니가 말로、편지로그것을 말하여서는 안이된다는 그事實을 테스는 엇더한道德的規範에서가안이라 賦質의素性에서 감처보라는 생각을한쩍도업시말한것이다。

크레어가 그事實을 認定하는때에는 크레어의精神世界에는 突然한變化가 생겻나 그는 近代的精神의思索的또는進步的 傾向을가지면서도 또는 일측處女의肉體를알엇슴에도 自己의안해로서의 選定될 **處女**에 對하여서는 過去나現在를勿論하고 조고만한汚點도 생각해본적이업는 純潔한觀念의 로맨티스트이엇다。그리하야 일즉 神話가운데잇는牧畜의神 아-테미스의일홈으로 테스를 불럿고 女性의結晶으로된 典型이라고테스를부르는그 테스의肉體의 過去가 一時에 크레어의 處女의純粹性에對한 美覺을 攪亂하얏다。그럼으로 인제는 테스는 크레어에게잇서서는 그가想像하얏든 女子가안이엇다。 그것은 테스로서는 알지못할解釋일넌지모르나 그러나 잇때까지는 그解釋는 男性中心社會에서는 훌륭히通하는힘을가젓나。

크레어는『過去잇는女子』에對한낡은道德觀으로 말미암아테스를 버리고

南米로 떠나갓다。 이社會에서는 흔히 過去를가진男性이過去를가진女性을 不純타하야 制裁하는것이다 觀念의傳統이란 平常時에는 無力한것 갓호나 接觸되는때에는 두렵고때로는비情한것이다。그때문에 크레어가튼 近代主義者도 그안해를버리고、『具體化된詩』가튼 테스도殘酷한犧牲을 밧게되엿다。

無限한歡喜와幸福이 急激한最後로變할때 테스에게는 다시闇黑이 始作되엿다。

『나는 당신의안해가 도서히될수업서요、하며 天使라고 불읍때면『테스다고불너주세요』 하든 테스의말은웨그대로神의 **意志**를 通하야 引導되지안엇든가？아니 萬一宇宙의絕對者의質明한意志가잇다면 웨테스가 十六歲때 크레어를테스에게로 引導해 주지못해든가？그랫드면 얼마나 幸福햇스라！여기에서 詩人도버-트 브라우닝이 봄가츰을노래하야

『神은 하늘에게시고 世上은 모도다 方正하외다』

고한 詩句는

『神은 하늘에게시지안코 世上은 모도다 잘못이외다』

라고 크레어의입에서 고처지게되엿다。

테스는 다시금 집으로向하엿다。前에는 사랑이업는사내에게서 지금은 사랑하는男便에게서 不純의理由로써。

우리는 歸鄕하는 테스를보며 한줄기의 눈물을 겨워하기前에 過去를가진者가 男性의의흠으로도 過去를 가진女子에게 얼마나 견델수업는 숟품을 주고잇는가 생각할수가잇다。性에依하야 差別된 이不平等觀念은 封建時代에는 貴族에 近代에잇서서는 **經濟**에 依하야 直接受附되지안터라도 近代에잇서서의女性은 男性中心—經濟로말미아마 세워진偏見에依하야大體로의 迫害를밧는나 비록크레어가 테스때문에 얼마나精神的 苦痛을밧는다하더래도 그것은 테스에對한 社會的道德的偏見을 減殺하는 理由는못될것이다

一日六百枚나되는 急速撮影의X寫眞機

學校의學生體格檢查를 하는때에 極히簡單하게迅速하게 生徒體格의 狀況을알라고하는바 現在의필림使用의X光線으로는 안흔時間을 要하게되야實用的이못된다 이에 最近에된것은 필림을使用치안코 프로마이드紙를利用하야一時間에 四枚를맨드러낼수가잇게되는 自動的裝置가부러잇다

이機械의 特徵은例하면胸部의檢查를 하는때에그가슴의두쎄에따라 通過식히는 電流의 强弱이自動的으로變更될수잇는데使用하는感光紙는百枚가 실려잇고한번撮影된뒤에것은 곳『탕크』中에너허서하로에六百枚의 健康診斷을할수잇는 훌륭한것이다

漢醫學論에對하야 鄭槿陽氏의評을읽고 (六)

趙憲泳

이曖昧不完全하다는것은 **內容에** 自然科學이理解하지못하는 超自然科學的要素가 多分으로 混雜되어잇는것이며 그에依하야 現代醫學은 自然科學이란牢獄안에서 四壁에조고만콤한窓구멍을내고 外界를바라보고 空氣를交換해서 僅僅히生命을 維持하고잇다 그안에서 하는일은 手工뿐이니 發達되는것은 手工的技術 即外科手術이다 그럼속 이牢獄을버서나지안코는 醫學의 健全한發達을 꾀할수업는것이니 鄭氏는筆者의漢醫學研究가 醫學全體를爲하는 **態度**가아니라고 非難하얏스나 그것은鄭氏가 自然科學에局限된洋醫學을 醫學全體로본 다시말하면 部分을全體로認識한 論理的錯覺에 基因한것이오 더널븐 더큰意味의醫學全體를爲하야는 漢醫的方面도 當然히 開拓해야 할것이라고생각한다

四、民間療法과賣藥

氏는民間療法의盛行을 그原因이病者의 理性的蒙昧와迷信心의發露에잇는것이오 療法自體의價値를 認定하지안는模樣이다 勿論그런點도업는것은아니겟지마는 그런現象는不正民間療法을意味하는것이오 一般의民間療法은 當當히그 **社會的** 存立의 意義를가지고잇는것이다 治療價가적게드는 經濟的意義가잇고 治療術그自體가 病院治療의不足한點을 補充하는데 意義가잇다 民間療法에서 排斥할것은(1)效果도업는것을 迷信的惑世誣民的詐欺手段으로 愚民의金品을騙取하는것(2)이며特定한病에만 有効한療法을 무슨病이든지다고친다고 誇張하야여러가지 不正不美한 일을하는것(3)危險을 伴하는療法等이다 그러나이것들로서 全民間療法의 **全價値**를 否認할수업스니 民間療法이 때로는病院治療以上의 效果를내는例가얼마든지잇는것을 우리는잘알고잇다 그런民間療法은 모다學理的根據가 잇스니 『카이로프랙틱』이든가『오스티오파시』는 神經解剖學에 그理論根據가 잇스며 指壓、按摩는 血循調整及生物電氣의 電位變換療法이오 灸治療法、熱鍼療法은 補體、調理素、白血球、赤血球等의增殖其他 自家治療物質生成과 電位變換、血循調整等效果가잇다고한다

그리고賣藥의 盛行은西洋醫學의劃一主義의 影響이만타漢藥은 **病名에** 依하야藥이一定하지안키때문에 그것을賣藥化하기가困難하므로 賣藥은大槪가 强壯劑에不過하나 同一한病名에 一定한藥을쓰는 西洋醫學의 特效藥主義는不知中에賣藥의合理性에裏書하야주고말앗다

何如間個人의特異質을無視하는賣藥의盛行은醫療를爲하야아름답지못한일이다

五、綜合과分析

鄭氏의말한바와갓치分析은全體를알기爲한 分析이라야한다 그러나西洋의學問이 다는것이大體로分析을爲한 分析의感이업지안타 한分科를맛트면제各其 **그方面**만向하야고지곳대로달아나서 全體에對해서는永永어두워 지는때가만타 그래서 多少綜合을한다고하나 그綜合이라는것이 亦是部分的綜合이오 全般的 綜合이못된다 醫學에잇서서도 診斷과治療가 언제든지 部分的이오局所的임을 免하지못하니 洋醫學에정말綜合的診斷은업다고하야도 過言이아니다

漢醫學이 처음부터綜合的態度로 出發한다면 **健全한** 發達을하지못할것이다 하는것은 잘알수업는말이다 綜合이라는것은 分析을通해서생각할수잇는것이니 먼저綜合을 前提로한分析、全體를綜合할수는업스나 態度만은 이저버리지안는 分析、다른部門과比較連絡을 取하여가며 하는分析을해야한다는것을 決定해가지고出發해야 分析을爲한分析全體를 沒却한分析을免하지안흘까

生命現象의分析에 잇서서는 漢醫學이 洋醫學보다더욱緻密히되어잇스며 그分析된것이全般的 **支配的** 法則下에 完全히統制되어잇다 例를들면 于先脈學에잇서서 漢學이훨신緻密히脈을觀察하고잇다 橈骨動脈二寸可量의部位를 取하야거긔서體內各臟器의 狀況을觀察한다면 鄭氏는아마失笑할것이나 그러나이것은 否定할수업는事實이다 筆者의淺薄하고 不充全한漢醫學知識으로만다도 婦女의姙娠과 子宮炎과 子宮發育不完全과 生殖機能衰退 又는子宮後屈의 네가지를 脈에依하야分別할수잇스며 그判斷이別로틀리지안는다 아직은이것을自然 **科學者**는一笑에 付하겟지마는이것만은 원만히努力하면機械에依하야 精密히記錄表示할時機가 오리라고 생각한다이것이 미더지지안커든野球投手의 投球를보라 『피쳐』의손가락의 影響으로 날나가는공이 打棒잇는데가서『아웃커-브』도되고『인커-브』도되며『드롭』도『풀라이』도되지안는가그와가티 體內各臟器의 狀況이血行에 影響을주어서 그것이橈骨動脈의 診脈部位에가서여러가지變化가 생길수도잇지안흔가

漢詩

碧梧山人 考選

菊花 二等之二

通川 李逢春

胚胎春意待秋時
綻出金精故故遲
一生肯與草萊品
百折原非蜂蝶枝
色惟絢爛人雖愛
節本淸高孰敢知
若使此花長不老
爲君頻釀合歡巵

評日 全篇深有寄托而結句尤好

◎『石新聞』發掘◎ 羅馬帝國史上貴重한資料

【로-마發聯合郵信】 伊太利로-마에갓가운 오스치아港附近에서 最近古代로-마의『官報』라고할수잇는 貴重한記錄이發掘되여 考古學界에큰衝動을끼치엇다 이『官報』는 大理石平板의表面에 文字를삭인것으로 『파스치·아나리』라하야 로-마帝國時代大都市의 寺院또는公共建物의 壁上에 揭示하야一般市民에게 읽힌것인데말하자면오늘날의 新聞이다 今回發掘된 大理石板은 全部가三個인바 裏面은 로-마帝國戰勝의 記念이나 로-마市民、王室等의 日常生活에關한뉴-스를報한것으로 發掘한指導者기드카보차敎授의 말을드르면안토니누스帝와 아울녀 트라야누스의退位에 關하야 古代史研究上에 새로운光明을던진것으로 極히重要한資料다。

먼저 第一의石板에는紀元前百十六年트라야누스帝가 波斯軍을最初에물리친때의記錄과勝利를祝하는祝祭와開催되여러가가第二의石板의 內容은막카스오우렐우스가아즉 帝位에나아가기前이아니아 포우스치나와結婚한대에뉴-스로 이結婚을祝福하야안토니누스 퓨-스가祝與의法令이記錄되여잇고 포라미뉴스競技場에關한件의模樣이 그려잇다 第三의破片은안토니누스퓨-스가치벨河上의케스추스橋를修理한때의記錄이다

新刊紹介

▲新人間 十一月號 京城府慶雲洞八十八番地 新人間社發行 振替京城一〇一二八番 定價十錢

▲新東亞 十一月號 現代偉傑號 時評 루스벨트大統領 洪翼杓 토마스마사리크博士 白樂濬 學校學生界打診倫敗論議를입두고 邊成烈 朝鮮農村經濟의發展 梁甲錫 나치스의哲學者 하이덱거 申南澈等外 論文劇作數篇 京城府光化門通一三九 新東亞社發行 振替京城一四五〇〇番 定價三十錢

◇本社主催◇ 國手選拔 圍碁對局譜 (一)

白 盧史楚 黑先 蔡瀛文

略符＝〈□百 △二百 ◎三百〉

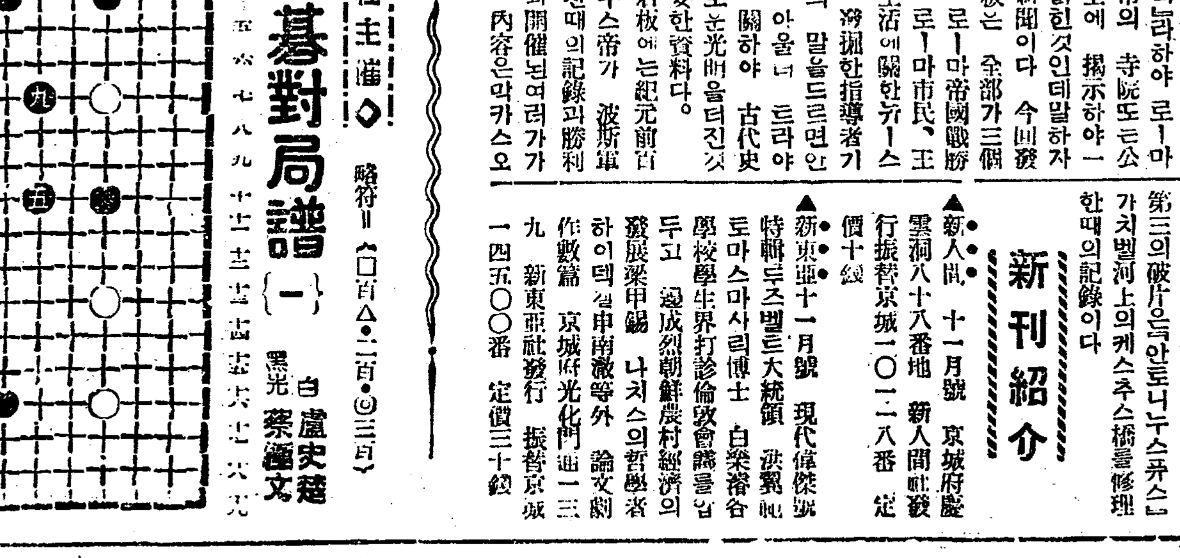

●(一)癸의十 ○(二)辛의十 ●(三)丑의十 ○(四)卯의十
●(五)巳의十 ○(六)壬의十 ●(七)癸의九 ○(八)辛의八
●(九)己의七 ○(十)壬의六

◇對局者談 ＝白이 辛의十으로 適切함은 布石常例에 不過하고 黑丑의十은 白對抗에 計此較彼하는 意思를包含한것이다 白卯의十과 黑巳의十이 反動은 反動이나 同一한 抗勢으로 看做되고 白이 壬의十으로 中央黑將點을 接觸함은 黑의中斷을 念慮함이나 神算이안이다 黑癸의九도 白壬의十과 無味함이 彷彿하고 黑巳의七은 自身連絡과 敵對牽制에 計算을 錯誤는 아니될뜻

洛東江流域災民을 高地帶로轉住計畫
第一次로七百八十戶選拔 基地는目下調査中

【釜山】 경남도당국에서는 매마다 수해를당하게되는 락동강(洛東江)연안의 재민들을 수재에서 영구히구제하겟다고 재해지역보다는 가급적 높흔지대(高地帶)로 신주택지를 선택케할방침을 세우고 목하그조사를 진행식히고잇는비 우선밀양(密陽)·함안(咸安)·양산(梁山)·동래(東萊)에서 약칠백팔십호를 선발하야 의주케하리라는데 이에대하야는 일호당 소요평수삼십평으로 수해의연금중에서 얼마식으로 보조할터이라하며 또한 김해(金海)·창원(昌原)기타의재민들도 안전지대로 전주식히려고 지난일일부터 실지조사에착수하엿다고한다

資金五萬圓의 春陽物産創立

【奉化】 지난오일 봉화군춘양시(春陽市)내안성려관에서지방재벌인 리종진 강경희(李鍾震, 姜敬熙)외수씨의 발긔로춘양물산 주식회사를 창립하고모진된 일천주의총주금 오만원으로동십팔일부 등긔까지 낫섯다는데 압호로의사업과 역원은다음과갓호며 이로말미암아 조선고래의 보수적재벌들이 속속조선의 상공계를위하야 거자들더 저합약하게되엿는실로 일반사회의만흔 긔대를가진다고한다

一、江原道蔘과의 消路開道을따라 東海岸의海陸物貿易販賣에注力함
二、玄米와正租그대로賣出됨을 우리힘으로 精米를만드러浙出되는中間利益을 獲得할것
三、荷物車를 多量購入하여輸送業에先鋒될것
四、完全한 製材設備를 遺憾업시하여 大白山製材를 外來의 財閥侵略을制禦할것
等其他副對事業

取締役社長 姜敬熙 專務取締役 李鍾震 監査役 金歯源 李日相 取締役 朴寧來 崔和外數氏

正體모를流行病 興南에大猖獗
發病二十時間內死亡 附近一帶大恐怖

【興南】 무서운홍남(興南)의정체모를병마! 지난구월 이십일오후 한시홍남소학교 뒤하련생고촌마쓰에(高村)(三)가수업중 돌연이졸도하야응급수당을 가하는일방 목촌립족(立足)의사의검진을받엇스나병명은 판명되지못하고 이십일에 사망한것을필두로 지난십월삼일에는 동교사년생 백석우자(白石友子)(一○)동십이일에는 금촌하쓰메(今村)(一三)동이십이일에는중천창(中川彰)(一二)이 전긔와가타 발병하야 모다십이사간내지 이십사시간동안에 급사하는 상태어드로방금홍남 읍내에서는 대소동중이라는바 이병은류행성 척수막염이나 안인가하나 아직미상하다하며상금 홍남서에서는 그방역에 필사적으로노력중이라고한다

支離히延拖되는 大邱府瓦斯問題
府營說과民營說이對立하야 態度는아직도未定

【大邱】 대구의개스(瓦斯)문제는 아직도 부영(府營)이냐 민영(民營)이냐?의 태도를결정치못하고 갈팡질팡하고 잇서 십일만부민을 초조케하고만 잇다 이제이처를 지리멸렬하게이끌어오는 리유는 그것을부영으로한다면 천초의이상년은 반드시 적자(赤字)가 생길것이라하야 부윤의태도를 주저케하고잇스나 선원권(先願權)을 포긔하지는안코 일방으로 전긔회사에서는 권리만양여한다면 인수하겟다고 언명하고잇스나 부회위원중에서는적자를 각오하면서까지 부영으로한다는것은 고려할바이라는의견과적자를각오하고라도 부민의 편리를위하야단행하자는대립적의견이 아직도 원만해결을 짓지못함에잇는것이라는데 이문제는 다하(多賀)전부윤시대부터의 문제로써아직까지 해결을 보지못한것이다

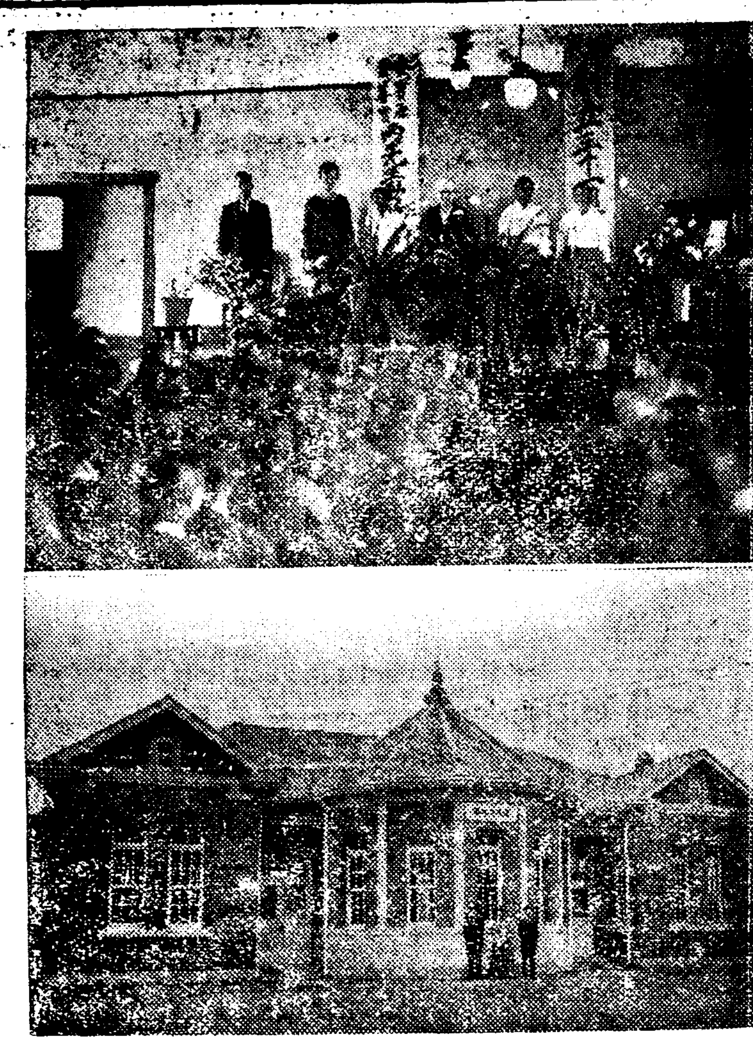
(上)崇義女學校創立記念式場(下)新築落成된檀城幼稚園

北鎭橋洞에 竊盜犯橫行

【北鎭】 지난이십팔일오전한시경 평북운산군북진면 교동에거주하는 중국인빵상사 리준정(李俊亭)의집에절도가침입하야빵한상자와 맥분두포대를 절취도주하엿다는데 얼마전에도 그이웃인영일식당(英一食堂)에서현금 십삼원을절취 당하사실이잇서 일반은불안중이라한다

中鮮蹴球大會 參加團體遝至

【仁川】 오는십일월십사일양일간 시내산근정공설운동장 에서개최되는중조선축구대회는경수원강화(江華)등지로부터참가단체가 답지하야 대성황을예과케되리라는데 특히 금번은주최측의 우승컵파 본보인천지국과중의 우승컵가잇슬뿐아니라 경성의 명장을반 모힌단체가참가케되야 당일의위관을 내이여일대이채를띄이리라한다

馬山의怪火判明 少婦放火狂의所爲

【馬山】 근일마산에는계속하야 련발적으로일어나는 화재로전시민은 일대공포를 늣기는동시에 소관경찰서에서는 범인수사에 고심하든중 지난이십구일밤열한시경에원정(元町)박춘서(朴春瑞)의 전부근에 싸어둔나무단에 불을질으고 달아나려든괴소녀일명을마춤순시중이든경관이체포하야 취조한결과 그는본적을 부내월영동(月影洞)에두고현재 부내원정두일려관(斗一旅館)에고녀로잇는김봉이(金鳳伊)(二○)로판명되엿는데 그는십오세때부터 창원군구산면(昌原郡龜山面)에서도 류질회나방화한일이 잇섯다는히세의 방화광(放火狂)이라고한다

醫生、藥種商網羅 藥業組合組織

【全州】 전주읍내에산재한의생(醫生)과약종상(藥種商)약오십여명은 동업자간 친목과영업발전을목적으로 의약조합(醫藥組合)을 조직코저전주약령시녕성회(全州藥令市合成會)총무박계조(朴季祚)씨는각방면으로활동중이든바 전긔오십여명의 의약계인물들은 동조합탄생을 것버하야금월십일 발긔총회를 개최하리라는데 금번조합이 조직되면 금년전주약령시(全州藥令市)는 전긔단체주최로개시될는지도모른다고한다

農家組合組織 新任區長排斥

【參禮】 익산군춘포면쌍정리 … 고 농가조합으로 수입하야저축하자는결의가 통과되고 농가조합대표가 비공식으로도 면당국에 신임구장의 불신임안을 제시하얏다는데 그리유는 신임구장최모(新任區長崔某)는그동리에서 …(土豪)로서각지부호와 긴밀한관계를 취하야현재사게소동장의 사용으로 빈농칭을 여지업시착취한다는 리유이라고한다

凶作民救濟策으로 農事試驗場을設置
四十萬災民을救濟한다고 咸南道當局의計畫

두해나 거듭하야 주식물인연맥(燕麥)의 팔할이란 대흉작을보게되여 사십만이란 재민이사경에직면하여 잇다는 놀래운사실에대하야 함남도 농무과에서는 이것을 근본적으로 구제한다는의미에서 십오만일천이백 사십원의예산으로 연맥에 가장무서운병인 관수병제방 지질(地質)대작(代作)등을 연구한다고 농사시험장을 설치하리라한다

酒消費量減少

【丹城】 나날이몰락의과정을 밟는 농촌의경제상태는 호주가에도 그영향이 밋치게될지 경남산청군(山淸郡)하의소화구년도조선주소비량이팔년도에비하면 이천사백여석이나 감소하엿다는데 그수자는 다음과갓다

自昭和七年九月一日至同八年八月末日
濁酒 一〇、九一〇石
藥酒 九三石
酒稅額 三八、三三三圓二〇錢

自昭和八年九月一日至同九年八月末日
濁酒 八、四九三石
藥酒 七八石
酒稅額 二九、九〇〇圓二〇錢

前年度比較減少額石數 二、四三三石

咸州郡內細窮民 七千戶에三萬人

【咸興】 함주군청에서조사한 통계에의하면 함주군내에 거주하는 세궁민(細窮民)총수는 호수 칠천삼백오십삼호에 [illegible]천사십구명이며 집도업는 걸인은이백사십삼명이나된다고한다

空前의大水災와 豊山豊川兩面有志赤誠

【豊山】 왕고미증유한대수재로 생명재산을 여지업시빼앗기고사선에서방황하는경북안동군풍천량면에는 각각 토지가옥기타의피해를아니입은사람이업스나 그중에 특히가옥을류실하고의지할곳이입시 막천석지의 생활을하는비절참척한리재동포에게 구호를 하기위하야풍산풍천(豊山、豊川)량면에구제금품을 긔부한유지의씨명 금품액은다음과갓다고한다

宋洛九白米一石 金顯甫馬鈴薯三斗四升 豊山面職員一同十一圓 豊山駐在所職員一同四圓 豊山學校職員一同二圓 梅谷洞振興會組合長三圓 槐亭振興組合三圓四十錢 大麥三斗五升 裸麥一斗 松薪四十八束 槐井夫人會醬油二斗五升 味噌四斗九升 馬鈴薯二斗五升 池塘振興組合二十錢 大麥三斗七升 裸麥一斗外小麥三升 松薪三束 兩微振興組合三十一錢 大麥五斗六升 松薪百束 晩淀振興組合 大麥四斗 醬油五斗 上里第一振興組合 醬油一斗下里耶蘇敎會五圓 味質振興組合 大麥七斗 醬油三斗一升 梧峙振興組合大麥六斗六 吉松薪四十三束 醬油二斗五升五 美振興組合 大麥十二斗九升 醬油四斗三升 新安振興組合二圓十四錢 大麥十三斗 裸麥一斗二升 醬油一斗二升味噌一斗三升 竹田振興組合大麥十三斗五升 松薪百三十六束 新陽振興組合一圓五錢大麥十四斗一升 裸麥一斗四升 松枝振興組合大麥三斗醬油二斗 魯洞振興組合大麥五斗一升 裸麥二斗九升正租一斗 醬油四斗三升 聽峴振興組合大麥五斗 松薪三十束新陽夫人會三圓 梅谷夫人會 醬油二斗素谷第一振興組合大麥三斗正租二斗松薪七十束、新安書堂二圓大麥八斗二升、安郊第一振興組合大麥八斗五升、水洞第一振興組合大麥四斗五升、水洞第二振興組合大麥六斗、丹湖第一振興組合大麥七斗醬油二斗、素谷第二振興組合大麥三斗五升裸麥一升、嘉谷第一振興組合大麥七斗七升裸麥二斗、幕谷第二振興組合大麥五斗醬油五升、桂坪振興組合大麥八斗七升、丹湖第二振興組合大麥十一斗四升、立巨振興組合大麥四斗九升、松薪三十六束醬油二斗六升馬鈴薯七升、金聖俊一圓李準惠二圓 岡田允一圓 金炳洛三十錢 禹五峯五十錢 金粉先五十錢 邊斗漢三圓 金鍾泰一圓 權重蘭五十錢 朴三峯二圓 諸葛蓮二十錢 李用寅一圓 李準泰一圓 金大文五十錢 崔元伯五十錢 裵聖永三圓 洪淳珖五十錢 禹碩彥五十錢 權丙學一圓五十錢 仕顯振興組合大麥十一斗 鳥坡振興組合大麥二斗八升 安郊第二振興組合大麥五斗一升、李城大麥十七斗、桂坪振興組合大麥八斗五升 素山振興組合大麥五斗 素山耶蘇敎會二圓 豊四金融組合職員一同五圓、豊山面區長一同六圓九十錢 ◇以上豊山面

柳時協白米五斗十五圓 柳時慶白米二斗大麥十五斗 柳貴夏大麥五斗 李泰大麥六斗、金斗永大麥五升 柳時鍾大麥一斗 柳寅佑大麥二斗五升、柳倬佑大麥二斗五升 金鍾麒大麥十斗 金百淵大麥十斗、金晉洙大麥四斗 金谷洙大麥五斗 金在楨大麥三斗 金佑熙大麥四斗 金永仁大麥三斗 金鍾淵大麥二斗 金正淵大麥三斗 張師淑大麥一斗 鄭永模二圓 朴木石 大麥二斗五升 金桂日大麥二斗五升 金麟煥裸麥五斗 林錫奎大麥一斗 金千植大麥一斗 柳百一大麥三斗 柳汝榮大麥一斗 鄭大興大麥一斗 任完石大麥一斗 李在賢大麥二斗 崔榮錫大麥一斗 崔榮達大麥五升 張聖軍大麥五升 權重憲大麥四斗 權重敎大麥五斗 權千鳳大麥二斗 權重澤大麥一斗 李鍾文大麥五斗 安在鎬大麥二斗 張仁煥大麥三斗 趙雲城大麥二斗 趙鏞達大麥二斗 張點出大麥二斗 趙厚邑 大麥一斗 金起淵大麥三斗 權錫麟大麥一斗 趙鏞大大麥一斗 金斗禧大麥二斗 金今出大麥二斗 金斗寅大麥一斗 李禹炫大麥二斗 金斗鳳大麥三斗 崔圓基大麥一斗 趙鏞化大麥三斗 趙鏞哲大麥一斗 趙鏞相大麥一斗 安基烈大麥一斗 崔明伊大麥二斗 河相洛大麥一斗 李演成五十錢 金相漢五十錢 權景赫大麥五斗 安極煥大麥五升 權寧復大麥五斗 新基振興組合大麥四斗 塔里振興組合大麥四斗 菊里振興組合大麥二斗 古社振興組合 大麥三斗 造山振興組合大麥三斗六升 元漁潭振興組合大麥六斗 巨勿億振興組合大麥四斗 自開振興組合大麥四斗 權準村十圓 豊川面職員一同五圓 豊川駐在所五圓 申啓鉉大麥五升 申炳鉉大麥五升 千在岩大麥五升 金命元大麥五升 千江才之 大麥五斗 尹四軍大麥五升 鄭在順 大麥一斗 權大河大麥五升 柳海觀大麥一斗、權大允裸麥三斗 權寧稙大麥二斗 豊四金融組合職員一同五圓 豊四金融組合二十五圓 ◇以上豊川面

面書記의暴行
納稅하려고간面民을 함부로毆打重傷

【公州】 충남공주군자기면면서긔서현오(假名)는호세밧치라는정형용(鄭亨鈺)(三○)을함부로구타하야일개월치료할부상을시켯슴으로 전긔피해자정형용(鄭亨鈺)은당지경찰서에 가해자면서긔를구타상해죄로고소를제긔하야 경찰은방금사건의내용을 엄중히취조중이라는데사건의내용은전긔정형용은 빈한한생활을 하면서도 호세는긔한을 넘기지안코 납부하야오며 지난입긔 호세를 납부하야 령수증까지 바더두엇슴도 불구하고 전긔면서긔가출장하야주인정형용은출타하고부녀들만잇는데 호세를 납부치아니하니 집행한다고 위협한일에대하야 전긔정형용은 집에도라와서그말을듯고 호세를 납입하엿슴에 불구하고 재차호세를하라고집행을 한다하니 관공리가 이가티하니 백성이 부지할수업다고 비판을하엿드니 전긔면서긔서모는 이소문을듯고 지난십일경 이긔호세를 납부하러온정형용을 함부로구타하야 일개월간치료할상해를입혓슴으로고소를제긔한것이라고한다

永登浦道路鋪裝 近日中에着手

【始興】 구월초순부터실시하려든 경성―인천간 십오간폭의신선도로중 영등포(永登浦)시가지에 해당한 약칠백간의포장문제에 대하야는 긔보와가티관계몽리자주의 부담금 수금성적이불량하야 공사가 자연지연되엿든바 그간본당국과 포장긔성회역원제씨의 진력으로 수금이거이 완납되엿슴으로 근일중공사에 착수하기로되엿다는데 아직부담금을 납입치안흔 사람은속히납입하기를바란다고한다

平壤崇義女學校 創立記念盛況
지난卅一日同校講堂에서

【平壤】 평양숭의녀학교(崇義女學校)삼십일 주년긔념식과 동교김보원(金寶源)김선보(金善寶)량선생근속십주년 긔념식은 동교강당에서 예정과가티지난삼십일일 오전십시반 사백여명생도와 각계래빈참석으로 성대히 거행되엿다 이어서 개최되는 력사참고품전람회는 동교가평양에서 녀자교육계에 가장깁흔력사를 가진만치 소장의참고품과 각계로수집된일품(逸品)구십여점의진열은 조선근세사를 말하는산력사의진품으로 일반에게 만흔흥미를주엇다한다

咸北道土木課員 瀆職事件送局
도로공사에서삼년간을계속하야 四千餘圓이나橫領

【鏡城】 나남(羅南)경찰서에서는지나간 십월순경부터 도토목과(道土木課)와회계과(會計課)를중심으로 극히 비밀리에무엇인가를 취조하고 잇든바 마츰내 지난삼십일 도토목과고원(雇員)김연각(金然覺)(三二)을 청진(淸津)지방법원검사국으로 송치하엿다한다 이제사건의 내용은 아직까지 비밀에부치고 잇스나 탐문한바에의하면 전기김연각은 지난소화오년부터 토목과 고원으로봉직하야 이때도로관계 사무를취급하고잇든중 이것을 긔화로소화칠년부터 이번피검 당시까지 무산(茂山)、경원(慶源) 지방도로개수 공사당시에 도로선상의 장애물운반등 거다의 구실하에 저자공인부(架空人物)수십명의 명의로보상금(補償金)청구문서를작성하야 십수회에 약사천원가량을 사취한혐의라고한다

南浦木工組創立

【鎭南浦】 진남포부내에서목공(木工)업에 종사하는이가 만호나 한개의단결 긔관이업슴을 유감으로 생각하든바장종련(張宗連)씨외 멧사람의발긔로지난삼십일날 오전열한시부터 신흥리안식교 레배당에 목공조합창립대회를 개하엿는데 조합원이 사십명이며 목적은 조합원들이 단결하여 상부상조하며 생활향상을 목적으로 조직되엿다는바 당일피선된임원은아래와갓다

▲組合長張宗連▲副組合長李昌植▲書記崔永洙▲財務崔秉鉉 李啓泰

鴨綠江鐵橋 最後의開閉

【新義州】 삼십여년동안하루두번식열리든 압록강철교는 긔보와가티고정공사(固定工事)를사행중인데 이공사를하기위하야 지난삼십일에 최종으로 한시간동안열리엇다 이것이닷친후압록강철교는 완전히고정되고 다시는열리는광경을엿원히구경하지못하게되엿다

◇寫眞……最後으로열린 鴨綠江鐵橋

經營難에陷한 養材幼稚園

【豊川】 황해도 풍천의 유일한 유년교육긔관인 사립양재유치원(養材幼稚園)은 풍천예수교회와 일반사회 유지의 열성으로 소화칠년에 그설치인가를 보게되여 이래만흔유년을양성하여오든바 최근에 이르러경비관계로 그경영 유지가극히곤난한상태이라는바 그내용을 듯건대 동원설립당시에 교회인사와 일반사회에서 긔부금으로약삼천원의 긔부를어덧든바 그후긔부금회수성적이 극히 불량하야 전액을 지불한인사도한사람도 업는현상이라는데 긔부자제씨는 각자의의무를 리행하는동시에 곤경에잇는 동원에만흔후원이잇기를바란다고한다

總工費八千餘圓 檀城幼稚園落成
無名氏의特志로

【平壤】 평양남문밧레배당안에 잇는단성(檀城)유치원은 거금이십년전 설립된 오랜력사를가진 유년교육긔관인바 동원사를 금춘부터 신축착공이든바저간준공이되여스므로신축락성식을 지난삼십일오전 십시반에남문밧 레배당내에서 성대히거행하엿다는데 건축총공비는 팔천여원으로 동교회 유지무명씨의회사로 건축하엿는데 총건평은 칠십여평으로유희실일사무실일보육실(保育室)삼보휴실(保休室)일로 가장현대식설비를가춘평양유일의 유치원이라하며 현재보모가이인 조수일인 원아일백오명이라한다

虛榮心의末路는 留置場의冷房!
俳優生活을憧憬 無斷出家한少女 竊盜罪로警察署에!

【元山】 화려한무대생활을동경하고 순회극단을따라수천리 의먼길을오고보니 돈은업고 하는수업서 나종에는 절도를하다가 유치장의 차듸찬방에서참회의눈물을흘리는가엽슨처녀가잇스니 그는함북회령군사동(會寧郡四洞)박병원(朴秉元)의장녀박문선(朴文善)(一五)이라는소녀로 조선 소녀극좌(朝鮮少女劇座)가회령에서 흥행중 관극을하고 단니다가 하도배우생활이그리워 부모에게 배우되기를간청하얏스나 종시승락치 안홈으로 단연출가를 결심하고소녀극좌가 원산에서 흥행중이라는소식을듯고 지난이십칠일 표연히출가하야 원산에도착 하얏스나배우교섭까지의 식비는 업고어린마음에 생각다못하야 결국쓰리밧게하는수업다는결론에이르러 동일원산역구내에서 영흥군장흥면에 사는 차성녀(車姓女)(三二)의 주머니를 들주다가경게중이든 원산서원의 손에체포된것이라고한다

婦人誘引犯 仁川署에被逮

【仁川】 본적을 개성군(開城郡)남산정(南山町)에두고 시내룡강정(龍岡町)이십구번지에서사는림대련(林大連)(三二)은부천군다주면사충리(富川郡多朱面士忠里) [illegible] 작부(酌婦)를소개하야준다고속이여다가외금전을 서취한후경성으로 다리고가서 경성부효제동 [illegible] 오십구번지윤옥선(尹玉仙)(二九)을 [illegible] 이여 시집보내준다하고 전긔필진영의집에 소개하얏든바 지난이십팔일 경성으로부터 관긔우산의실부가 소관주재소에 애원하야 위긔의 [illegible] 구원하얏다는바 전긔 림대련은방금인천서에서 압송 취조중이라한다

敎員合格者

【釜山】 지난 시월중에 시행한 경남교원검정 시험에 합격한자는 다음과갓다고 한다

△陝川郡草溪 李敬伊 △固城郡固城 尹斗祚 △京城府 慶貝林 △密陽郡上東 朴永準 △東萊郡龜浦 吳曾玉 △釜山郡斗東 韓[illegible] △釜山府安昌興 △同金福年 △統營邑 朴俊基

四道八郡橫行튼 大規模竊盜團
仁川署에서逮捕

【仁川】 시내화정(花町)일정목이십번지김봉운(金鳳雲)(二○)은 전과삼범의 대적으로도 금번팔월에 방면된자이라는데 전과 김봉운은시내화평리(花平里)김만복(金萬福)(二○)과김언봉(二一)등과 감옥에서공모한후 지난구월륙일 오전삼시경에 시내천일(天一)양조장인천공장에침입하야손금고를절취하고이여서그이웃전백준(田伯俊)객주집에침입하야양복등속을절취한후원산각주점을위시하야평강(平康)철원(鐵原)양주(楊州)등지로횡행하며절취한 건수만도 약칠십여건에달하고 피해액이 천여원에달하는 근세에드문 대적이라는데 소관인천서에서는 전긔범죄사실을 근거로부근각서에 수배중이든바 지난이십오일영등포(永登浦)근방에 잠복하얏든것을 동서에서 체포하얏다는바 취조에딸하 범죄의사실이 얼마나확대될지모른다한다

毛皮密輸入은 紳士三名被逮

【新義州】 지난이십구일오후 한시 안동현빨리끼리가 신의주석하(石下)간을 통과할때 신의주세관리가 이등간 승객세명의신사의 신체검사를 행하엿든바 양복안으로도 수달피、여호등의 모피시가 약일천오백원어체가 튀여나왓다는데 그신사들은신호(神戶)발동긔주식회사의취체역대림행길(大林幸吉)(五四)과 동회사의 감사역등으로 상당한 『부르』계급의 사람들로 계획적밀수를 하든것이 발각되엿다는바 물품은전부 압수하는동시에 추징금 륙백원을청구하고 신제는불구속하엿다한다

麗水港에도 天主教堂設置

【麗水】 려수는 지리적으로보아 중요한지대이고 겸하야천주교신자가 사오십명이 됨에불구하고 교당이업서서 큰불편을 늣겨오든바 이것을 짐작하고입마전에 광주(光州)에서신부(神父)가와서 시찰까지하고 도라갓더라는데 근일에문제가구체화하야려수에다가 교당을짓기로 확정하고 이미사천여원을 주고근칠백평의 기지까지 사드렷다는데불원간 교당건축에 착수하리라고한다

荒廢地化한 免稅地域確定
二郡一五百餘町步

【奉化】 경북내성세무서(乃城稅務署)관하에잇는 재해지봉화영주(奉化榮州)량군의황지화(荒地化)로 지세가타 공과면제결정한것은다음과가튼수자를보이고 아즉량군의일부는 조사가완료치못하얏다는대전부조사되다면 상상이상으로 놀납게도만흔수자가 나타나리라 한다

◇奉化郡

筆數	七四〇筆
面積	一七〇町步
地價	四九、四八八圓
納稅人員	四七〇人
免稅額	七九一圓

◇榮州郡

筆數	一、五三〇筆
面積	二九七町步
地價	七八、六六〇圓
納稅人員	一、四四〇人
免稅額	一、二五五圓

택시自動車가 五歲兒를轢殺

【鎭南浦】 지난삼십일일오전

農地令實施로 地主、作人懇談

【奉化】 지난십월이십륙일오후한시부터 봉화건려장에서 이십일부로 실시되는 농지령에대하야 봉화군수쥐로 군내각구장중요지주및중요소작인을초대하야 이에관한제반사항을 토의하는 간담회를열엇다는바 다수인사의 참석으로도 대성황리에폐회하엿다한다

黃海道에서 養苗懇談會

【海州】 황해도에서는작년에 인공조림장려 오개년계획을수립하고 록화(綠化)운동에 전력을 다하고잇는바 도당국에서는 그를철저히실현코저 오는십일월륙일 오전열시부터 도회의실에서 양묘업자(養苗業者)를소집하야 수묘양성간담회(樹苗養成懇談會)를 개최하리라는데 협의사항은다음과갓다한다

一、樹苗養成關係에關한件
一、種子採苗準備에關한件
一、樹苗養成上注意에關한件

大膽한女竊盜
賣酒同業하자고하고 大金竊取逃走

【新義州】 황해도안악군(安岳郡)생의정경숙(鄭京淑)(二三)이란녀자는 지난구월중순경 평양에서윤창순(尹昌淳)이란 녀자를 알게되여 윤창순의돈 일천원을가지고 신의주로와서 술장사를 하자의논한후 집까지 어더수리하든중 지난이십구일밤 윤창순의 돈일천원과 그의지갑에 잇는돈 오원까지 훔처가지고안동현으로 건너가서수청려관(秀淸旅館)에서 하로밤을자고삼십일밤 안동현서 경성까지가는일등차를 타고가다가 평양부근에서 평양경찰서원의 손에체포되엿다고한다

經濟解說 增稅斷行機運 ● 今後景氣動向?

申泰翊

增稅斷行에關하야 아직은 政府로부터 正式發表가 업고 今月五日에넘어閣議에 大藏省이 明年度豫算의 査定內容을 提出케되는同時에 增稅問題도 附議될豫定임으로 그때가 아니면確定與否를 말할수가업다 그러나 藤井藏相의 態度와 오늘의日本財政實情이 增稅로 傾하는것이 十中八九로 거의決定的인 模樣이다 그런데 正式決定의發表가 업시만 오늘까지 傳하는增稅斷行, 內容은 다음과 가튼程度일것이라고 한다

×

明年度豫算査定에잇서 歲出抑制不能과 赤字公債의 窮限이라는 두點으로 恒久的財源인 增收를 斷行치안코는 到底히 그豫算을編成할 方途가 업는窮境에 빠지게되엿다 딸아서 藤井藏相은 이것을 打開함에 잇서 公約한것을 無視치안흘수업게되고 또는 增稅斷行尙早를 主張하든 前藏相의財政政策의 誘導를 繼明한ㅅ과 背馳됨으로도 先輩意見尊重이라는 形式앞에 十月二十七日 高橋前藏相을 訪問하야 目下財政當局의 考慮하는 理由 赤字公債만으로는 到底히 不可能함을 說明하고 할수업시 財界에 增稅가 影響을 안밋치는範圍內에서 增稅斷行을 할수박게 다름없는 高橋財政을 그대로 踏襲지못하게될 責任을 求하엿다고 한다 그리하야 明年度豫算에잇서 增稅斷行은 거의 確定的事實이다 따라서 藤井藏相은 藏相으로되기 前까지 主張하든 增稅斷行과 惡性인 인푸레防止의 政策으로 도라가라든傾向이 濃厚케되어 結局에는 高橋前藏相의政策과 背馳되는方向으로 발을내여노케되는 感이 不無하다

×

그러면 오늘에잇서 明年度豫算에 얼만한 程度의增稅를 斷行하라고 하는가 지금까지 傳하는 消息으로는 新規의 增稅와 增稅에 끄처가하라는 模樣이다 그러나 增稅에잇서는 臨時利得과 新稅의 種類라는 두가지의 方法이 잇는데 이번에는 特別利得稅라는 新稅를設定하야 四五千萬圓의 財源을 産出하라고 한다 그特別利得稅에對한 大體內容은 다음과 갓다 ▲昭和六年末 金輸出再禁止를 한뒤 政府의財政經濟政策으로 特別한利潤을 본法人과 個人에對하야 正義衡平의原則에 適合한 租稅로 特別稅를 課하라는것인듯하다 ▲만약이대로 決定을 보아서 實施가 될境遇에 이로因하야 打擊을 바들產業은 新興輸入鋼으로한輸出品工業 軍需品工業 產金을 비롯한鑛業 化學藥品 土木建築業에일울것이라고한다

×

이特別利得稅를 要約하야말한다면 요새 軍需景氣와輸出工業의好況을 보게된것은 所謂 非常時景氣에 依한것인만큼 오늘에잇서 非常時로因한赤字財政을 匡正함에는 무엇보다도 以上의景氣로 一種의恩澤을 남는者를하여금 多少犧牲이 되게할수박게업고 또는이러케하면 增稅로因한財界의 影響이輕微케되리라는點에 着眼한데잇는듯하다

—(續載)—

農林省米穀對策案 目下大勢론實現難? 七日特別委員會再開압두고 各委員間空氣打診

米穀對策調査會의 特別委員會懇談會는 農林省의 對策案提出를보고 이에對한研究의 必要로休會하고 今月七日에 第三回懇談會가 다시열닐터인데 再開를압둔特別委員間의空氣를打診하면 外地米統制問題에잇서 大勢는農林省의 不利化하는 傾向이잇다고 다음와가튼情報가잇다

다만 需給關係로보아 必要한境遇에 外地米移入을 管制한다고 巧妙한文句를썻스나 實際에잇서는 外地米移入이 政府의獨占으로도 되고만다 그럼으로도 拓務省에서는 이와가튼差別的制限案을 實施한結果 朝鮮統治에 어떠한影響이 생기드래도自己의便에서 責任을안진다고하면 農林省이나 在滿機構問題 에잇서 陸軍의態度와 가티 『自己의便』에서責任을負擔할터이다 고까지强硬한態度를取할수업다 그리고 特別委員會의空氣도 昨年과달너젓는바 即貴族院代表上山滿之進 橋本圭三郞 馬場鍈一氏等이 外地側을 支持에 傾하는모양이다 衆議院으로는 民政代表高田耘平氏의態度가 多少模糊한모양이며 政友會代表의島田 田 東의三氏가 日本內地米를爲하야 外地米統制를强硬히主張하고 農林省에는 荷見米穀局長이 홀로서 外地米移入管理의必要를 力說한다 將次再開될特別委員會第三回懇談會가 가장注目을끄혼다

大資本化하는 朝鮮內企業界 千萬圓以上會社가九個인데 또하나가새로생긴다

農業朝鮮에서 工業朝鮮, 鑛業朝鮮으로 轉換되어간다는것이 表面에나타난숨길수업는 事實이다. 小資本企業에서 大資本企業으로 數字가大規模로되어가는터인데 이제 또別個와가티 殖銀傍系會社로서 資本金一千萬圓의 金鑛製鍊會社設立計劃이 進行되여간다한다 그러면資本金一千萬圓의大會社가 朝鮮안에現在에 몇個나되느냐 하면 九個所로서모다株式會社組織인데 大株主이오實際經營者는 朝鮮人이아닌것도두구나다아는터이다

銀行業 二	朝鮮銀行 朝鮮殖產銀行
工業 一	朝鮮窒素
電氣業 三	京城電氣 朝鮮送電 長津江水電
鑛業 一	朝鮮無煙炭
鐵道業 一	朝鮮鐵道
信託業 一	朝鮮信託

鑛은 全朝鮮各道 到處에分布되고 또鑛量이豊富함을不拘하고 製鍊所에가저옴에잇서의不便 資金의不足等으로 未開發대로 잇는것이매우만흔實情이다 이런寶庫를 開發하야國富의增進에 寄與케하랴고함에

殖銀中心의 金鑛製鍊會社 資本千萬圓으로計畫

殖銀에서는 有賀頭取가 以前부터 產金國策에 基하야產金助長政策의完璧을 期키爲하야資金一千萬圓(四分一拂込)의金鑛製鍊會社設立計畫을 하고잇는터이든바 總督府當局의諒解를어덧슴으로 殖銀을中心으로今年內에會社를創立키로 되엇는데事業會社株는 大部分 殖銀이가지고 當業者及一般으로부터公募키로되엇다 製鍊工場의設置場所는 目下未定이나 本社는京城에두고 金鑛도買收하야採掘할터이라고한다

有賀光豊氏談 近年朝鮮의 金鑛業은 可驚의發展을 하야 朝鮮產業界에重要한地位에 잇는바 이미朝鮮의金…는 乾式製鍊所의增設이急務中의急務라고 생각한다 더구나 朝鮮의金鑛은 下底掘進에伴하야多數는 各種의硫化鑛物을隨伴하야 此等은乾式製鍊所에依치안코면 採取不可能함으로將來此種鑛石의 增加에伴하야 一層乾式製鍊所의 增設이必要케될것이다 會社는 곳創立事務에 着手하야될수잇는데로年內에 創立總會를열도록事務의進捗을 圖할터이다

總督府無補助 殖產局長談發表

別項의金鑛製鍊會社設定計畫에對하야 二日午前穗積殖產局長은 形式으로總督府에서 그民營事業을 諒解한다고 發表하엿는데 殖產局長은 이會社에對하야總督府로서補助를안키로되엿다고 말하엿다

賃銀一部를 糧米로支給 農林內務兩省決定

【東京電話商通】 災害地의 救濟土木事業에對하야 農林、內務의 兩省은그賃銀을 三分一의 限度까지 糧米로써 支給키로決定하엿다

米質低下로 臨時等級設置 農林省에서考究中

【東京電話商通】 日本內地各府縣의米品種等級整理에 伴하야 農林省도四等制로改正하고 從來의五等은 三等에六等은四等으로도 改正되엿는데 今年은 減收外에 昨今秋收調製期에多雨로 品質의不良이豫想되야此等 困難의農家에도 統制法의 恩惠를밋치고 또災害地의等外米에對하야 臨時等級을設置하라는 意向을가지고잇는바 農林省은 目下考究中이라고한다

米日爲替少騰

【京城一日發特電】 一日의米日爲替는休日前에比하야면賣二十九弗〇三仙으로一仙低 買二十九弗〇一仙으로一仙低

▲東京爲替 對米 賣二十九弗十六分十五 買二十九弗十六分一 對英 賣一志二片三十二分一 買一志二片三十二分一

▲大阪爲替 對米 賣二十九弗十六分十五 買二十九弗十六分一 對英 賣一志二片十六分一五 買一志二片三十二分一

今日財界 (二日)

米 (單位錢) 仁川期米先限 大阪期米先限 ⊖三等米一石 京城精白米新一石 正租(仁川)(改良 在來) 市中金融價 金 銀 [illegible]

株 (單位錢) 朝新 東新 日產 大阪綿絲 大阪人絹 大阪砂糖 [illegible]

吉林材出廻增 雄基港의活況

【雄基電話商通】 最近吉林材의出廻가旺盛하야 現在까지京圖線으로 北朝鮮雄基에約千車가搬出되고 今年內에는다시千車程度의搬出이될모양이며 딸아서木材港의雄基는 活況을呈하는터이라고한다

取引停止

▲京城府太平通二丁目 朴道儐▲京城府南大門市場 進興商店李鍾洙▲京城府南大門通一丁目一七番地高裕相 ▲京城府本町二丁目二六番地 高橋久夫▲京城鍾路二丁目七八番地 麥喜業商店金大淵

京城府內民間工場 工場數七百七、產額五千九百萬圓 朝鮮人은府外서優勢

京城商工會議所調査 最近京城府內外의 工場數와經營者統計及一年間產額은 如左한데即

京城府內 는 總工場數七百七所中 朝鮮人二百四十一、日本內地人四百五十三、中華民國人十、歐米三이며 產額은五千九百六十五萬一千六十二圓中 朝鮮人千五百五十五萬六千餘圓、日本內地人四千三百八十七萬五千餘圓、中華民國人十七萬四千餘圓、歐米人四萬三千餘圓으로서 數에잇서朝鮮人은 日本內地人의 約半數에不過하고 產額에잇서는 三分一强에 不過한터이다.

京城府外 總工場數百二十一、產額二千二百七十五萬六千二百三十七圓中 朝鮮人은 八十三工場, 千四百十九萬七千餘圓, 日本內地人三十六工場, 八百五十一萬千餘圓으로 朝鮮人이數로나 產額으로나絕對多數를占하고잇다.

京城府內民間工場數及經營者統計

工業別	日本內地人 工場數	日本內地人 產額	朝鮮人 工場數	朝鮮人 產額	總計 工場數	總計 產額
紡績	一七	一,四一四,四五五	一六	一,四〇九,五九八	三三	二,八二四,〇五三
金屬	三五	一七,六〇八,三六八	一〇	六〇三,八八一	四五	一八,二七六,二四九
機械器具	六一	二,一〇三,九三〇	二二	三五六,八六一	八三	二,四五九,七六一
窯業	一五	一,一二三,四二七	二	九,七〇〇	一七	一,一三三,一二七
化學	三〇	三,二八四,二一〇	三四	三,一二三,九四七	六四	六,四〇八,〇五七
製材及木製品	五七	九五三,三四六	一七	一五五,一〇〇	七四	一,一三四,四四六
印刷及製本	[illegible]	二,九六八,二一九	二〇	二四四,二五〇	八〇	三,二六四,二八七
食料品	一〇五	二,九三三,五一〇	七七	九,一八三,六〇三	一八二	一二,一三六,一二三
雜	九一	二,四四〇,四八二	三八	四四三,〇〇〇	一二九	二,九四六,九一九
合計	四五三	[illegible]	二四一	[illegible]	七〇七	[illegible]

京城府外民間工場數及經營者統計

工業別	日本內地人 工場數	日本內地人 產額	朝鮮人 工場數	朝鮮人 產額	總計 工場數	總計 產額
紡績	一	三八〇,〇〇〇	[illegible]	[illegible]	四	[illegible]
金屬	二	二六,〇〇〇	[illegible]	[illegible]	四	[illegible]
機械器具	一	[illegible]	[illegible]	[illegible]	一	[illegible]
窯業	一	一,七四二,九九九	[illegible]	[illegible]	一	[illegible]
化學	二	四二六,〇五〇	[illegible]	[illegible]	一九	[illegible]
製材及木製品	五	三九四,一〇〇	[illegible]	[illegible]	一〇	[illegible]
食料品	三	一四三,五〇〇	[illegible]	[illegible]	一三	[illegible]
雜	八	三,三八〇,六八〇	[illegible]	[illegible]	七四	[illegible]
合計	五	二,一〇六,七〇〇	[illegible]	[illegible]	六	[illegible]
	三六	八,五一一,〇〇九	[illegible]	[illegible]	一二一	[illegible]

企業會社로본 朝鮮工業全貌 (一) 大正十年當時의工業

京城商工會議所調査=朝鮮의工業은 日本內地에比하야 顯著히劣位에잇는데 이것은從來의進路가農業에잇슨때문으로도 無理업는일이다 그러나農村의不景氣가今日과가틈으로 到底히農業經濟의方向을 安全케할수업시 農村의工業化가絕叫되는터로 工業時代를形成키에努力中인바 朝鮮의工業界는 企業會社로보아 如何한進路를밟고잇는지一考하면如左하다

大正十年當時

近況에比하야 景氣가良好하얏던 時代의朝鮮을回顧하야當時의企業界를 打診하야보면 目的으로보아 工業, 分類할수잇는것은 株式, 合資, 合名合하야 一六五社資本金五千二百七十九萬六千圓 (拂込金二百九十九萬二千圓)이오 이것을更히類別하면 極히幼稚한것 或은單純한加工에不過하얏던것이 相當히만허서 大體如左하다

一、纖維(含染色)工業 株式會社는 一〇社로 資本金一千三十五萬圓 (四百十八萬八千圓拂込)을示하고 主要한것은
朝鮮紡織株式會社(釜山) 資本金五〇萬圓
京城紡織株式會社(京城) 西鮮纖織株式會社(鎭南浦) 朝鮮製絲株式會社(京城) 朝鮮生絲株式會社(大邱) 資本金各百萬圓
合資會社는 一社의資本金三千圓에不過하얏다

二、化學工業
(一) 窯業 株式會社 資本金二百六十萬圓(七十一萬六千圓拂込)合名會社는 一社의資本金三萬三千圓을有하야 主要한것을擧하면 釜山窯業株式會社(釜山) 京城窯業株式會社(京城) 資本金 各五十萬圓
(二) 製藥 株式五社의七十萬圓(二十一萬五千圓拂込) 合名會社의四十六萬四千圓 合資會社의三十萬圓으로서 單純한藥品의調合에不過하고 主要한것은 樂天堂製藥株式會社(京城)의資本金二十萬圓이잇會를
(三) 釀造工業 株式二十六社의七百十萬圓, 拂込二百六萬五千圓, 合資는十社의資本金二十八萬二千圓, 合名二社三萬二千圓으로主要한것은 朝日釀造株式會社(仁川)의五十萬圓
(四) 其他의化學工業 株式十六社로 資本金一千三百二十四萬圓, 拂込四百三十六萬八千圓, 合資는一社의二萬圓으로 主要한것을 擧하면
朝鮮製紙株式會社(新義州) 資本金 五百萬圓
朝鮮肥料株式會社 (同) 三百萬圓
朝鮮皮革株式會社(永登浦) 資本金 百萬圓
滿洲染料工業株式會社 (新義州) 資本金 百萬圓

三、機械器具工業 株式은 五社八十一萬五千圓, 拂込은二十六萬三千圓, 合資는 一社二萬圓, 合名一社二萬五千圓의微微한狀況으로 戶田農具株式會社(京城)의三十萬圓, 龍山工作株式會社(京城)의二十萬圓의二社가잇슬뿐이다

四、製粉、製米業 株式十二社의 五百四十萬圓 拂込은 二百四十二萬五千圓, 合資七社의 七十六萬五千圓 合名二社의 十三萬圓을示하고主要한것은 南朝鮮米의豊富한地로서 大邱精米株式會社(大邱) 株式會社朝日精米所(群山)의各資本金百萬圓의 二社

五、印刷業 株式會社十五社一百三十四萬圓, 拂込九十二萬五千圓, 合資는四社二十四萬六千圓으로主要한것은 株式會社新民社(京城)의資本金百五十萬圓

六、製材業 …(續載)…

株式 下落一巡 反騰

商況 (二日)

前場反戾 恐怖市勢一巡으로今前場은軟派의利喰物도나오고突込賣物도衰하야 諸株一齊反戾步調이엇스니 東新百二十六圓八十錢에一圓五十錢高, 日產百六圓六十錢에二圓四十錢, 大新八十三圓六十錢으로四十錢에八十錢高, 朝新三十圓三十錢에四十錢高로各大引되엿다

後場續强 後場은 續强步調로 東新百二十七圓二十錢에四十錢高, 日產百七圓七十錢에一圓十錢高, 大新八十三圓九十錢에十錢高, 朝新三十圓三十錢에同價, 日魯九十圓六十錢, 日魯六十五圓七十錢, 安取七十四十錢이엇다

恐怖市勢一巡 一應利喰戾

增稅로 藤井財政에對한不安이極度에達하야 日產先頭로 十圓瓦壞되어 遂日惡化의度가더하야 新低價에서 新低價로昨日까지에 以上가티 떠러저노코나서突込賣警戒와 利喰物로一段下로되고 少反戾를 示하야東新百二十六、七圓臺、大新八十三圓臺、日產百六圓臺를 前場에示하얏스나 이로써底入되엿것이라고는 보기어려운點이잇섯다

	當地	大阪	東新
東新	[illegible]	[illegible]	[illegible]
大新	[illegible]	[illegible]	[illegible]
日產	[illegible]	[illegible]	[illegible]

不安依然不去 인푸레의反動

增稅그것보다도 점점떠는藏相의態度가 財界에惡評이만코少許도信賴가업서 市勢를極度惡化에陷入케한터인데 이번增稅는비록三, 四千萬圓程度라하나 將到할第二, 第三의 增收에對한危懼가 決코적지안흔터이라 市勢의大反動이 想到되여 第一步라 보는者 만흘뿐아니라 若槻 民政黨總裁 辭意表明으로臨時議會를 압두고 動搖가 커서 政局不安이다시 머리우에덥혀잇고 軍縮會商가튼 큰材料의推移가 어떠할지大小不安이依然不去인것으로 보아 實力난賣方의 根本的悲觀賣物이 나올것가타야 眞正한好轉은 何일이라는것이事實이나 數日間突込賣가甚하얏던만큼 二日間의連休를압둔 今日은前後場을通하야 一應反戾를示할터이오或은더上向이잇슬것도가튼바休日後가果如何?

北濱市場情報

▲增稅問題는 아즉決定의域에 到達치못하얏스나 市勢道로말하면 앞면그만이오特히 特別課稅의形式으로서 三、四千萬圓程度를 課할뿐이겟스니 過大히杞憂안人氣로서는 安心의 模樣이다 ▲그러나 現實影響은一般的이아니라할지라도、前途續行될增稅를念慮하면 氣分이不良한것도事實이나 特히政府도財界에의影響을至極히걱정하야 愼重하고도 愼重하고할모양이니財界가이에 堪耐할수 업슬것가튼 增稅는今後라도 하지안호리라고 ▲增稅의 擴大는그만큼 負稅力을 備한後라야 할것으로는 前途는次第하고 目前의으로는 氣分一轉의 導機가 아닐가한다 (大株短期取引員井上嘉一氏談)

東京國債市場

甲 五分利	一〇二、七〇
一回四分利	九八、八〇
二回四分利	
佛貨四分利	一八三、六五

市場六感

株 恐怖市勢가 繼續되엇섯지만日產도百圓이 안깨어지고反戾 東新도追伴引戾▲兩日間連休를압두고軟派의利喰急에因한모양▲突込이甚하얏섯스니 大勢는何如間一段反撥도 市勢律로보아當然할일이겟지▲藤井財政은어듸까지 不安視되고政局은 民政黨總裁자리를 中間에더코 또흔들리기시작하며 軍縮豫備會商도悲觀▲더구나 인푸레反動市勢의 第一步論者가만흠에잇서는 여간해서는 强氣轉換이至難할모양▲低金利不徹底와相俟하야 戾賣는더 繼續될形勢▲目前一段高는絕好의 賣場으로는보는것이場人의公論

米 바로天國을征服하는 듯한昨夜의雨雹 소리는 弱氣側의가슴을얼마 놀내이엇든가 아즉도天候는 恢復되지못하엿다▲市勢에는 그다지큰 影響은 업스나東阪兩地의低落을 報함에도比較的頑强▲東阪兩市의低落原因은아즉 알수업스나此에서

期米 一高一下 保合

前場小落 昨後場阪地二十九圓九十七錢止와共히 二十七圓二十六錢에 場을止한當市場은今朝에入하야 阪地初付二十九圓九十五錢인二丁低落을據하고 二十七圓三十錢인 四丁反高로場을始한後 阪地稍漸低移로 七十四錢의最低에 止場을伴하야 强保勢를告하는當地로서 幾分低移하야 結局十六錢에場을止하엿다

後場强調 後場은 二十七圓二十錢에 四丁高로 始場後 三, 四節二十七錢 五節二十九錢에强調이고 別欄가티止場하나

當地는頑强 天候不良으로

今朝阪地는 二十九圓七十錢高인十餘 東京은二十九圓八十錢高의 頭에 依然二十七丁의反落을報하야 一般弱氣의 이로대는比較的頑强을하얏다 二十七圓一、二十錢臺를維持한다 當地는市場을不問하고 누구나豫期途高米價의時代가到來할것은어 하는模樣이나 時期가時期인만큼 實米의壓迫을受하는光景이다 그러나當地의 集散市場은이러 라할만한地方出廻가업고 兼하야 昨日부터天候가不良하야昨夜에는 雨雹을帶來하야 農家收穫에非常한支障을 與하엿슴에딸아 買氣旺盛하는氣이잇다 勿論朝鮮米界의挽近事情을보면農家의賣物이稀薄한데다가 降雨의關係로도엄마클秋事를遲延케 하엿슴으로 더욱出廻米의稀少를豫期할수잇스며 從하야當分 瓦落은期待키難할것갓다

第二回米豫想 一回보다減少?

日本內地米作第一回豫想은 五千二百餘萬石으로 旣히發表한바잇섯다 其後米界는그만한行動을하엿다고할지는몰으나 一般的으로 豫測하는바에據하면 五千二百萬石說은 너머나過度의減收豫想이라하야 五千五百萬石으로 豫測하는것이妥當하다는說도업지안햇섯다 그런데 昨今에入하야 某消息通에依하면第二回豫想은 今月九日부터 十三日까지의 部分的發表가잇슬모양인데 五千萬石臺가危殆하리라는悲觀說이 업지아니한 즉果然五千萬石臺의 內外라하면一般의臆測든五千五百萬石에比하야 五百萬石이나減收될 모양임으로結局平年作의 朝鮮米는例年에 보지못하든日本內地의大量移出을見하게될것이며 從하야 昭和八年度의米價와彷彿한市勢가展開되지안흘가한다

朝取期米取調高

▲當限(賣) [illegible] ▲中限(賣) [illegible] (買) [illegible]

大邱强堅

天候恢復을보고 買人은 買躊躇하야 沈氣滿의市況이나 定期保合으로賣急지안어强堅保合인 ⊖三等二七、一〇 四等二七、九〇 一等白米二二、一〇 ▲取引高二千百五十八叺

釜山硬化

出廻三千叺、月初關係로 補充買望이相當함에 對하야 天氣不良으로廻着米가 減少되어 賣物이極少임으로氣配硬化되어十錢高를告한 ⊖三等二八、一〇 四等二七、九〇 一等白米二二、一〇 ▲取引高

各地正米

京城軟弱 定期伸價實需不振으로 產地低인데다가市勢는幾分弱하야 品에依하야十錢低인 ⊖三等二七、二〇 一等白米一九、〇〇

仁川頭重 日本內地入注不振乃至定期不味로 頭重唱이나 天候不良으로賣物이 乏하야取引은 閑散이오가튼 十錢低인 ⊖三等二七、五〇 四等二七、一〇 一等白米二二、四〇

群山保合 出廻二十一輛이엇스나 거의買付物로 市場賣物로서는 稀히적고氣腰强硬이나 高價警戒도잇서 市勢는保合으로 ⊖三等二七、九五 四等二七、八〇 一等白米二二、〇〇

木浦不變 出廻二輛, 期米伸惱로買入은 買躊躇하고商談不進捗으로 市勢도活氣가업서保合인 ⊖三等二八、三〇 四等[illegible] 一等白米[illegible]

堂島前場頭重 【大阪電話】 第二回收穫豫想發表數字는 四千九百萬石으로 大體의意見이一致된模樣이나 天候恢復과共히 採算側의賣物이增加되어頭重市況이엇다 ▲賣方 東京側、地場目解側、正米側、株式側、別派、中東側(乘替) ▲買方 場違側、地場、京都側、神戶側、採用側、村間

南浦漸落 昨今出廻의增加와 一般賣氣分이나出廻切迫과共히 氣配十錢漸落인 ⊖三等二六、九〇 四等[illegible] 一等白米[illegible]

[illegible: market quotation tables — 金融 (滬外經濟, 朝鮮銀行券, 日本銀行券, 京城手形交換, 東京金利, 大阪金利), 對外爲替, 金實入價, 米穀 (京城正米, 仁川正米, 大阪正米標準價格), 京城雜穀, 仁川大豆, 商品 (京城綿絲布市勢, 京城絲布), 日本麥物市勢, 뮈카묘期麥, 醬油·沖價, 滿洲商況, 大連特產市勢, 株式 (朝取短期, 東京現株, 東京短期, 大阪短期, 大阪長期, 東京短期取組), 朝取期米, 朝取賣買高, 朝鮮內各地期米, 大阪期米, 東京期米, 日本各地期米, 大阪市中在米高, 大阪綿糸, 大阪棉花, 各地人絹, 橫濱生糸, 大阪砂糖, 滬外砂糖]